O vereador Wilson Leite Passos ataca um colega com pistola roubada da Marinha

LER EM CAMARA MUNICIPAL NA SEGUNDA PAGI

ZENÓBIO ALERTA O EXÉRCITO CONTRA O GOLPE

ANO 80 — RIO, TÊRÇA-FEIRA, 18 DE OUTUBRO DE 1955 — N.º 240

GAZETA DE NOTÍCIAS

Fundador: Ferreira de Araujo Diretor: José Eugenio

O General Zenóbio da Costa, que, mais uma vez, honrou a farda e dignificou as Fôrças Armadas do Brasil

Proclamação do bravo militar contra os que desejam ensanguentar o país e levar o povo à guerra civil — As Fôrças Armadas fiéis às suas tradições de honra garantirão a posse do Presidente da República e meterão na cadeia os profissionais da masorca

TEXTO NA SEGUNDA PAGINA

A BELA E A FERA

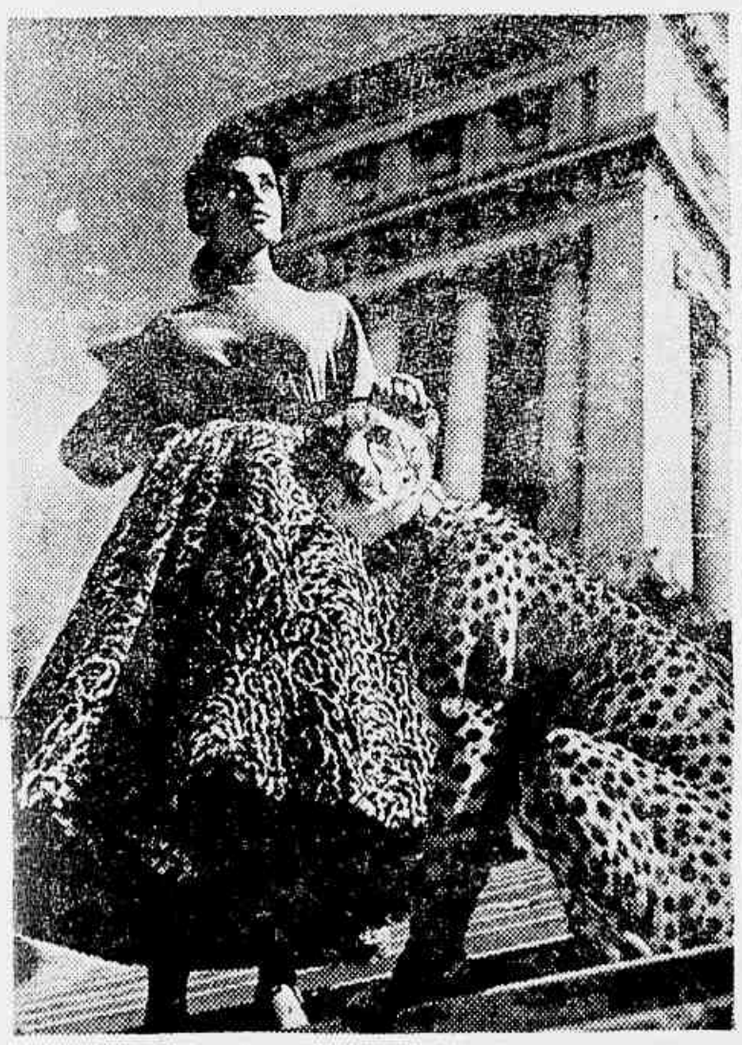

Qual a mais perigosa? A fera, selvagem e rude ou a bela, doce e sensual? Ela é a atriz italiana Anna Elia, estrêla dos filmes "Carrossel de Variedades" e "Noite na Rua". Cantora e bailarina exímia, trabalhou também no teatro e na televisão de diversos países europeus. Filma, atualmente, na Espanha, "Escravo do Destino". Seus olhos negros são considerados os mais belos do cinema peninsular. Dentro de poucos dias deverá chegar ao Rio para cumprir vários contratos com o rádio, televisão e "boites" do Distrito Federal e de São Paulo. E o nosso trânsito, que anda tão ruim, vai piorar...

Falsa, "A Carta Brandi"

Oficialmente desmascarada a chantagem de Lacerda-As investigações prosseguem para encontrar o falsificador

Texto na 2a. pag.

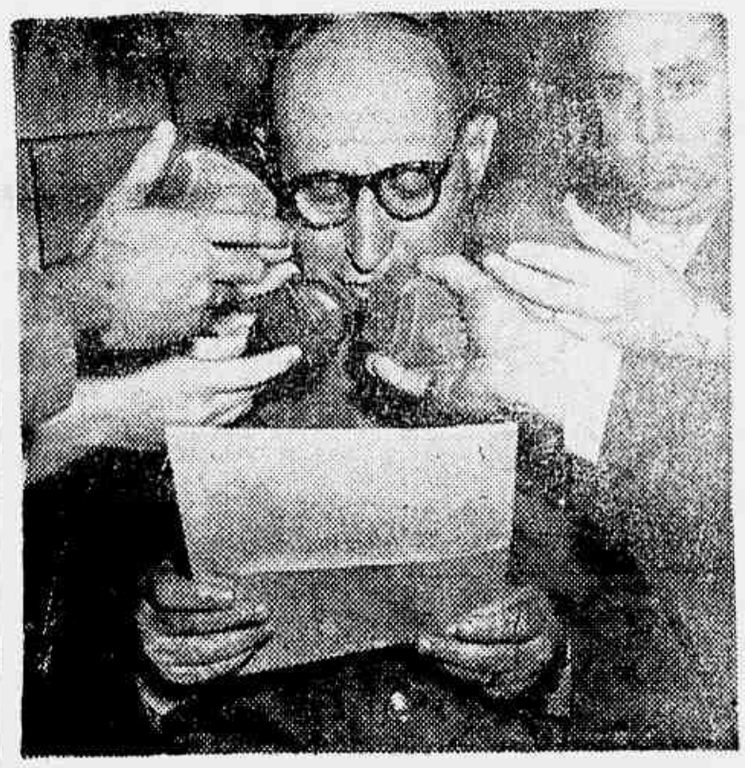

O General Maurell Filho quando fazia as sensacionais declarações sôbre a carta falsificada com que Lacerda quis impedir a eleição de Jango à Vice-Presidência

QUISERAM BATER NO Deputado FROTA AGUIAR

VEJA EM CAMARA FEDERAL NA SEGUNDA PAGINA

NO BANCO DOS REUS

O PROFESSOR QUE SEDUZIU A ALUNA

VAI AUMENTAR O PREÇO DOS ÔNIBUS

Proposta objetiva para os rodoviários: aumento de salário com aumento de tarifa!

Em mesa redonda realizada ontem no Ministério do Trabalho, o Sindicato dos Emprêsas em Transportes Rodoviários concedeu em discutir o aumento de seus empregados, tomando como base o índice de elevação do custo de vida e condicionando o pagamento a revisão das tarifas. Segundo a contraproposta apresentada pelo Ministério o aumento seria devido mesmo que a Prefeitura se manifestasse pela desnecessidade de se rever as tarifas e se estabelecia o aumento salarial na base de 25% dos salários vigentes. Ambos os sindicatos ficaram de estudar a proposta e discutirão em outra reunião a realizarse na quarta-feira próxima, às dez e meia da manhã.

Como já anteriormente a Diretoria do Sindicato resolveu suspender a greve que deveria eclodir à zero hora de hoje convocando a classe para uma assembléia extraordinária a realizar-se no dia 24, quando apresentarão a proposta definitiva do acôrdo ou marcarão nova data para o movimento grevista.

LUIZ AUGUSTO FERRELLA

Sensacional o julgamento de hoje - Será alegada a legítima defesa

O PROF. CORRÊA FILHO

(Texto na 2.ª página)

CAMARA MUNICIPAL

Novo desvio de armas: vereador e lanterninha empunhou pistola do tipo privativo da Marinha

- WILSON LEITE PASSOS DEPOIS DE LEVAR A BOLETADA QUIS MATAR O CONTENDOR POLITICO
- *ADMITE-SE QUE OUTROS "LANTERNAS" POSSUAM ARMAS MILITARES*

Valdemar Viana

A sessão de ontem teve ser continuada hoje para o prosseguimento. De fato, no tempo da prorrogação que os udenistas ganharam volto, mais falando a indispensável troca de sopapos. O líder trabalhista, Geraldo Moreira acabava de fazer a leitura de uma nota oficial do General Maurell Filho, presidente da Comissão de Inquérito Militar, que concluía pela falsidade da carta atribuída ao deputado argentino e enviada ao Vice-Presidente da República eleito, Sr. João Goulart, quando seus pares, com o fito de ressaltar as conclusões do inquérito, tratavam contribuições pessoais para desmascarar os policiais, autores da nova chantagem internacional, quando dois vereadores lacerdistas resolveram participar do episódio. Um deles, Gama Filho, ainda ensaiou falar em defesa do ex-ministro Lacerda, para ferir mais calorosos protestos e insultos dirigidos ao Corvo. O outro vereador udenista Wilson Leite Passos, que anteriormente já havia ameaçado o manifesto do Clube da Lanterna, por não poder intervir na sessão, não teve mais vez de falar. Insatisfeito com o tratamento que lhe era dispensado, Wilson ofendeu o vereador Valdemar Viana, chamando-o de cara, com o dedinho em riste, de "moleque e safardana". Em seguida, o rapaz disparou de dentro da bancada udenista, sem pestanejar, uma boletada em Wilson que repercutiu pelo plenário. Aos gritos, levantou-se Wilson, empunhando uma pistola de calibre 45, que lhe foi arrebatada das mãos pelo vereador Tenório Cavalcanti. Separados os antigos colegas, veio a saber que Frederico Trota é coronel do Exército, e que a pistola, adiantando aos circunstantes tratar-se de arma privativa da Marinha. Este detalhe, como se vê, ganha importância. Como pode um vereador usar armas da Marinha? Ninguém soube responder à pergunta que ficou de boca em boca. Muitas interpretações foram dadas. Inclusive a de que a pistola teria sido fornecida pelo Corvo, lacerdista que se diz ligado aos círculos da Marinha e Aeronáutica. De qualquer maneira, torna-se interessante a abertura de inquérito para apurar o fato de armas militares estarem sendo usadas por civis.

Ação de graças pelo restabelecimento do General Caurobert

De grande gentileza [illegible] general Caurobert, cujas melhoras serão colhidas na próxima [illegible].

Lacerda pede desculpas ao Ministro Gallotti

O Sr. Carlos Lacerda, em seu artigo de sábado último, depois de transcrever a oportuna carta que lhe dirigiu o Ministro Luiz Gallotti, Presidente do Superior Tribunal Eleitoral, produziu, como é hábito seu, críticas levianas a respeito da atuação daquela preclara figura da magistratura brasileira.

Ontem, porém, também no seu artigo, o Sr. Carlos Lacerda voltou a falar a respeito do Ministro Gallotti, desta vez porém retratando-se dos conceitos que emitira dois dias antes.

Para edificação do povo brasileiro, que já está acostumado à versatilidade nociva daquele senhor, transcrevemos a seguir o trecho em questão:

"Neste sentido, quero retificar certos conceitos sôbre o Ministro Gallotti. Acredito que as expressões com que me referi à atuação da Justiça Eleitoral sejam justas. Não o são, entretanto, aquelas que particularizam o caso do Ministro Gallotti. Em dois casos concretos, pelo menos, êle demonstrou a sua isenção, ao conceder o recurso contra a diplomação do senador Ari Viana, do PSD, e ao votar contra o recurso do PSD que visava a impedir a diplomação do Governador de Sergipe, da UDN.

Peço, pois, desculpas ao Ministro Gallotti, por havê-lo mencionado ao me ocupar das omissões-demissões da Justiça. Êle não merecia a referência. O que me preocupava, e preocupa, é exatamente demonstrar que não há como nem por que esperar que a Justiça faça o que a Fôrça Armada tem de fazer no seu lugar."

Sem comentários.

Falsa, a "Carta Brandi"

A final a palavra definitiva do general Maurell Filho veiu negar oficialmente pondo por terra a nojenta farsa da "Carta Brandi", trama diabolica dos mastins do golpe, capitaneados pelo espumejante epileptóide da Rua do Lavradio, esse "pobre diabo", que atende pelo nome de Carlos Lacerda, porém mais conhecido como "Corvo".

Até há dois dias, o "Côrvo", nas suas intimidações às classes armadas, gritava em arreganhos histéricos, que o processo e do inquerito policial-militar em torno do desmoralizado affair Brandi estava prestes á dizer a verdade! E esta verdade veiu, finalmente. Mas não como o "Côrvo" previa: para satisfazer aos seus baixos instintos de falsário e megalomeno Lacerda vive enganado. Supunha, o "pobre diabo", que o resultado do inquérito, confiado á honorabilidade de uma alta patente, fosse proferido em seu favor! Quer dizer: Lacerda punha em duvida, assim, aquela honorabilidade de que falamos, como há pouco dias duvidara da honradez de um digno magistrado como o ministro Luiz Gallotti, presidente do T.S.E, contra êle investindo, na sua sinistra hidrofobia. E, no mesmo rumo, prossegue, idiotamente, subestimando a tradição de sivismo e de amor á Pátria, das nossos forças armadas, tradição esta sempre demonstrada em circunstâncias as mais criticas.

INCONTESTAVELMENTE FALSA

No Palacio da Guerra, affirmou ontem o general Emilio Maurell Filho á toda a imprensa:

— "E esta a primeira vez que me propunho afirmar alguma coisa relativamente aos resultados das averiguações a meu cargo. E isto porque so agora possuo elementos de convicção que me permitem atestar que a carta em apreço é INCONTESTAVELMENTE FALSA. De fato, assim o comprovam o láudo pericial que me acaba de ser entregue pelo Sr. Dr. Antonio Carlos Villanova, perito criminal do D.F.S.P., corroborado pelos depoimentos prestados por inumeras testemunhas, pelas vitimas de impuação e pelos indiciados já ouvidos".

QUE SURJA O FALSARIO

Desmascarados já estavam, os falsários, ante as pessoas honestas e de bom senso. Agora o foram oficialmente, pela autoridade governamental incumbida de investigar o triste caso. Queremos saber, agora, da cara dos falsarios. Como se apresentarão êles? O seu imenso cinismo será pouco para se apresentarem ao publico. Veremos.

Nas suas declarações aos jornalistas, informou o general Maurell que as investigações prosseguem, para encontrar o autor da falsificação, dando a entender que os elementos que possue autorizam a sua descoberta em breve.

Isto é o que esperamos, todos. Não só o autor como os seus cumplices e autores intelectuais, que deve haver-los. Nêste sentido, respondendo pergunta de um reporter radiofônico, sôbre se estariam implicados como se insinuava os Srs. Carlos Lacerda e coronel-aviador Adil de Oliveira, disse o general Maurell:

— Nada posso declarar a respeito. Considero esta pergunta capciosa.

Mas algo dá a pensar nessa resposta.

A FARSA DAS ARMAS

O general Maurell Filho ainda falou á reportagem sôbre a outra farsa, a das armas, asseverando que também apurara, nas investigações realizadas no Sul, que nenhum contrabando de armas houve, nas fronteiras argentinas ou uruguaias.

Espera o general Maurell que dentro de mais alguns dias esteja tudo esclarecido, isto é, sejam apontados todos os autores da infâmia.

LACERDA DEVE SER OUVIDO

Achamos que o Sr. Carlos Lacerda é um dos elementos principais em toda esta história. E, como tal, não pode deixar de ser ouvido. Foi o Sr. Carlos Lacerda quem apareceu com a carta, divulgando-a no seu parquim, concomitantemente com o outro, o do Sr. Roberto Marinho. Como foi que Lacerda conseguiu o tal documento? Onde? Quem lhe deu? Isto é o que precisa ser apurado também.

O povo está alerta e muito interessado nessa escabrosa e triste história.

Zenobio alerta o Exército contra o...

Em boletim especial, ontem dado à publicidade, o general Zenobio da Costa, Inspetor Geral do Exército, dirige a seguinte proclamação a seus camaradas de farda:

«Soldados do Brasil.

Chegou o momento de nos pronunciarmos inteiramente perante a Nação. Nem mais um instante de espera, pois contra-lo, a demora e as brechas darão defeituosamente sobre nós.

Mais do que nunca, precisamos estar alertas, formando com decisão e bravura em torno destes mesmos soldados da Legalidade que é o general Henrique Teixeira Lott, nosso chefe e incontestavel chefe na defesa das Instituições que é a defesa do proprio Brasil.

Não temamos ilusões: a Legalidade terá que ser defendida com teu sangue e com as armas que o povo te entregou para que lhe defendas a liberdade de trabalhar, de pensar de ver, de ouvir, de protestar.

Em cinco séculos de vida da Nação, o Exército jamais traiu o seu dever. Nisso, precisamente reside sua tradição mais cara e mais respeitada. Por isso mesmo, sua história confunde-se com a propria historia do Brasil. Nunca em tempo algum, no Império ou na Republica, foi ele colocado na boca dos canhões para que sempre lhe pertencesse por outorga da propria Nação.

Não ha pagina de nossa Historia que não tenha sido escrita com sangue do Exército ou nos seja ditada com a sua lealdade e sua abnegação. Ainda, há pouco mais de um ano, o Exército nem mesmo verdade, [illegible] que se queria a calma conduta e o espirito de resignação de seus oficiais e dirigentes e dos soldados evitou a guerra fratricida, preservando, com a Ordem e a Lei, a paz e a tranquilidade do Povo brasileiro.

De ressentimentos alguns brasileiros transviados continuam a interpretar a solução pacifica de um ano atrás como prova de indecisão ou de fraqueza e persistem em seus propositos inconfessaveis, lançando mão da calunia, da mistificação, da intimidação e da ameaça. Enganam-se, porem, se pensam levar avante tais propositos; a Legalidade, que quer que sejam respeitados e cumpridos, será mantida pela decisão inquebrantavel da esmagadora maioria da Nação e das suas Forças Armadas.

O Exército não está inerme nem ficará inerte diante de nenhuma ameaça às Instituições. Pode assim falar-lhe, porque esta é a convicção que tenho colhido no contacto diurno que mantenho com seus dignos generais, chefes leais, cujo espirito de lealdade e de fidelidade ao Regime reflete a disposição de animo de seus bravos comandados, de seus oficiais, sargentos e soldados.

A Aeronautica, tendo como exemplo a figura serena e impoluta do Brigadeiro Eduardo Gomes, repelirá, ao nosso lado, qualquer ultraje às liberdades constitucionais, mantendo fidelidade a seu dogma civico:

«Nunca mais a Bandeira do Brasil cobrirá um regime de exceção».

A Marinha do Brasil, paradigma de civismo, de equilibrio e de ponderação em todos os transes graves de nossa historia, continuará a manter suas tradições gloriosas, honrando a memoria veneravel de Tamandaré, Barroso e Marcilio Dias.

A bandeira brasileira escrita e falada, exemplo magnifico de bravura e de civismo ao lado do Povo, redobra ao clarão de descargas, não lhe darão tréguas no combate à ilegalidade e da salvação das Instituições será invencivel de sua lealdade e de sua independencia será como tem sido sempre, contribuição das mais valiosas para que a Nação saia desta atmosfera de terror, insegurança, duvida, incerteza, descrença e paralisação, para voltar ao trabalho intenso e produtivo, que é o caminho unico de sua salvação.

Temos uma Justiça, cuja tradição de equilibrio e honradez colocou o Brasil perante o mundo, como exemplo digno de veneração. No uso de suas sagradas prerrogativas, manterá ela a tradição firmada pelos seus imputos e incorruptiveis tribunais.

Aqueles a quem ela proclamar e diplomar como eleitos, haveremos nós de garantir o direito de posse, em respeito a sua soberana decisão, em obediencia à Lei, fiéis a nossa verdadeira missão.

Aos eleitos, caberá cumprir com honra seus deveres, para não trairem a confiança do Povo e reafirmarem a legitimidade de sua alta investidura, que se confundirá com a propria Legalidade, que nos cabe assegurar, na medida em que a presidem os sãos principios da moral publica. Porque somente assim, levada ao Povo a certeza de que seus dirigentes não transigirão com a dissipação dos costumes, a corrupção, a infamia e a calunia, poderá criar-se o clima de Paz e Concordia capaz de propiciar o trabalho fecundo e patriotico, tão necessario ao progresso do Brasil.

«E' sensivel que a Nação aguarda com ansiedade a revelação final de fatos que, por sua suposta gravidade, poderiam leva-la a um estado emocional capaz de ser utilizado como pretexto para uma ousada tentativa de subversão das Instituições.

(Conclui na 4ª pag.)

Professores militares não são servidores civis

«Nem por ficar excluido do serviço ativo, o militar deixa de ser militar — declarou o subprocurador geral da Republica, quando parecer em recurso extraordinario foi autos de apelação civel do Distrito Federal,

em que é recorrente Luiz Claudio de Castilho e recorrida a União Federal.

Visava a ação declaratoria equiparar o professor militar vitalicio aos servidores civis em geral, para efeitos de aplicação do art. 191, II, da Constituição Federal. O sr. Aleu Barbedo frisa, entretanto, que o artigo 3º do decreto-lei 4.532 de .... 30-7-42, embora declarando no seu paragrafo 1.º que a aceitação da cátedra do ensino superior do ministerio da Marinha importa em renuncia definitiva do serviço ativo, não tirou do servidor em semelhantes condições a categoria de militar, e muito menos o considerou servidor civil.

O art. 3.º em causa, quer no corpo principal, quer em todos os seus paragrafos, limita-se em atribuir aos catedraticos de que trata, a qualidade de oficiais da Armada, sendo que o paragrafo 2.º — contrariando especialmente o pedido ora em exame — confere a esses oficiais a possibilidade de acesso na Reserva, até o posto de capitão de mar e guerra.

«Como e porque considerá-lo, concomitantemente, servidores civis?» — pergunta, finalmente, o sub-procurador geral da República, para concluir que «o que prevalece no alusivo aos professores militares da Marinha, em tema de reforma, é o disposto no art. 16 do decreto-lei 4.532 mencionado, que prevê a idade limite de 64 anos».

"Fraude Eleitoral" no Estado do Rio

O Sr. Tenório Cavalcanti botou falação, pela tribuna parlamentar, acusando de fraudulentas as eleições no Estado do Rio, inclusive na sua terra, a cidade de Caxias!

Na cadeia de provocações udeno-golpistas, esta é muito grande, não há dúvida. Todos sabem que Caxias é uma espécie de feudo do deputado-pistoleiro! Conseguintemente, não se pode compreender como o Sr. Tenório pôde all perder, no apoio dado ao seu candidato, o Sr. Juarez Távora. Daí, aproveitar-se o parlamentar fluminense para levantar a suspeita de fraude no pleito de 3 de outubro.

Esta não é a verdade, porem. O que realmente se deduz, do fato, é que o Sr. Tenório já não dispõe de prestigio algum no municipio caxiense. Somente isto e nada mais.

Por outro lado, falece ao senhor Tenorio Cavalcanti autoridade para falar de fraude eleitoral, primeiro, porque todos estamos lembrados do incendio do Forum de Caxias, perpetrado com fins eleitorais. E segundo, porque e de ontem a atividade do Sr. Tenorio no penúltimo pleito, quando conseguiu êle, simplesmente, esta coisa espantosa: dar cêrca de 3.200 votos ao Sr. Alberto Torres, depois de já encerradas as apurações no municipio!

O deputado udeno-golpista-pistoleiro deveria ter mais um pouco de retraimento, e não se expôr tanto ao ridiculo.

Em memória de Edmundo Bittencourt

O matutino «Correio da Manhã» conforme noticiamos por antecipação rememorou, ontem, o passamento, há doze anos, de seu brilhante fundador Edmundo Bittencourt, cuja obra jornalistica e social jamais será esquecida. Soube imprimir à sua folha uma elevação de pontos de vista um caráter tão firme e integro, que esse orgão de sua iniciativa ainda se ufana dessa conduta e dessa tradição, segundo-lhe bom exemplo, no respeito à lei, às instituições juridicas do país e no arraigado sentimento de amor e Pátria e à liberdade.

O «Correio da Manhã» evocando e reverenciando a memória de seu patrono, mandou celebrar missa, na capela de Nossa Senhora das Vitórias da Igreja de São Francisco de Paula bastante concorrida.

O provocador Brunini

Raul Brunini, aquem bem conhecemos — é um dos mais desprezíveis elementos que infestam a politica carioca eleito para a Camara dos Vereadores numa maré de sorte sem ter revelado, até agora, o que lá foi fazer. Um confusionista, servindo a Carlos Lacerda, batalhando-o, raivosamente como o mais sordido dos sabujos.

Brunini é fanfarrão de golpe. Não que esta seja idéia sua porque ele não tem nenhuma, mas porque seu patrão Corvo assim o deseja e Brunini, como verdadeiro carneiro de batalhão, só vai onde vai a musica cheia de guizinhos, bimbalhante e vazio...

Felizmente para nós, esse aventureiro já está devidamente desmascarado e muito breve estará prestando contas de sua traição. Ainda ontem, quando entrevistava o general Maurell Filho a respeito da carta atribuida a Antonio Brandi, Brunini procurou confundir aquele digno militar, insistindo em perguntar "se o Coronel Adyl estava envolvido no caso". A resposta do General Maurell foi incisiva: "Esta é uma pergunta capciosa e prefiro limitar-me ao assunto que aqui me traz".

Como se vê, Raul Brunini é um provocador e um inconformado. Quer a qualquer preço envolver as forças armadas em sua insidiosa trama, chefiada pelo Corvo Lacerda. Olho, pois nesse individuo, porque muito breve ele estará também prestando contas á Justiça.

BANCO RIBEIRO JUNQUEIRA S. A.
RUA DA QUITANDA, 70/72
RUA CHILE, 35

Assumiu a presidência do Banco do Brasil o Sr. Artur Santos

No salão nobre do Banco do Brasil, realizou-se ontem à tarde a cerimonia de transmissão de cargo de presidente daquele estabelecimento, para o qual vem de ser nomeado o Sr. Artur Figueiredo Santos. Achavam-se presentes o representante do Ministro da Fazenda Sr. Antonio Dias Macedo, os governadores dos Estados do Paraná e Santa Catarina e numerosas figuras do comércio, das indústrias e das finanças do país.

Ao passar o cargo, o Sr. Alcides da Costa Vidigal pronunciou longo discurso em que historiou sua gestão no banco, analisando com dados estatisticos o volume dos empréstimos, os débitos do Tesouro, os descontos e redescontos. Concluiu referindo-se ao fomento das atividades rurais, tanto no que diz respeito às grandes culturas, quanto ao setor do amparo ao pequeno lavrador.

GANHE DE GRAÇA
GRANDE CONCURSO MENSAL
GAZETA DE NOTICIAS
Geladeira Climax oferta de J. Isnard S/A Máquina de costura oferta do Casa Nesa Colchão de molas Plumo. Liquidificador Arno. Bicicleta Gorlche
Volumia
ARNO
Climax
Troque seus cupões por um bilhete numerado e concorra ao nosso sorteio mensal
VEJA INSTRUÇÕES NA P. 10)
O sorteio do Série FF será realizado a 16-11-55 sendo amparado pela Agência Fênix de Publicidade Ltda.
O SORTEIO DÊSTE CONCURSO É Série GG
REALIZADO PELA LOTERIA FEDERAL

DO IMPÉRIO À REPÚBLICA

GAZETA DE NOTICIAS

Fundada em 2 de Agôsto de 1875

E agora, "seu" Carlos?

"A carta é incontestàvelmente falsa" — declarou ontem, em entrevista coletiva concedida à imprensa e ao rádio, o General Emílio Maurell Filho, incumbido pelo Ministro da Guerra de apurar o carater apocrifo do chamado documento Brandi, divulgado pelo Sr. Carlos Lacerda e pelo vespertino "O Globo", na vã tentativa de comprometer o nome do Vice-Presidente eleito da República, Sr. João Goulart.

* * *

E agora, José? E agora, "seu" Carlos? E agora, que o mais insuspeito dos inqueritos já promovidos neste País, dirigido por um soldado cuja reputação sem arranhões e fraturas é um dos mais caros patrimônios do Exercito; por um general sem jaça, cuja linhagem de honra se encontra com a do velho General Obino; por um militar que, por sua fria imparcialidade, deixou em suspenso a Nação até o momento exato — agora que o General Maurell rompe o seu austero silêncio para apontar ao País o Sr. Carlos Lacerda como cúmplice, senão autor ou mandante de uma chantagem, de um estelionato clamoroso, que resta do conspícuo golpista, no julgamento do povo?

* * *

E agora, José? E agora, "seu" Carlos? Agora, quando o feitiço se volta contra o feiticeiro, quando o inquérito, positivando a falsidade da carta, positivando o delito de estelionato, entra na sua segunda fase, isto é, na identificação de um por um de seus autores, resta apenas esperar pelas providências criminais a que está sujeito o Sr. Carlos Lacerda.

* * *

TEM o Corvo de explicar agora, perante êste Galeão às avessas, no qual já não se encontra a camaradagem suspeita do Coronel Adil, mas a inflexibilidade de um general correto, tem o Corvo de explicar agora todos os passos da falsificação. Tem que esclarecer ao General Maurell, no ditado implacável a um silencioso sargento dactilógrafo, como lhe veio parar às mãos o documento forjado. Quem o entregou, onde, como e para que. E no desenrolar dêste fio de Ariadne, que passa pela mesa do Roberto Marinho, que talvez se enrole nos dedos do João Neves, para acabar nas mãos do Malfussi e nas teclas da máquina de escrever também apreendida pelo General Maurell — no desenrolar dêste fio de Ariadne, o melancólico Teseu da "Tribuna da Imprensa" aparece, perante a Nação, mais enrolado que um Judas de Sábado de Aleluia.

* * *

JAMAIS êste País assistiu a um espetáculo tão degradante de corrução de seus costumes políticos. Jamais um homem público, no Brasil, se viu tão terrível e inapelàvelmente desmoralizado, como se encontra, neste momento, o Sr. Carlos Lacerda, apontado como falsario por um inquérito militar, e enquadrado nas penas do Código Criminal e do Código Eleitoral, que feriu, com cinismo salvar, neste caso inaudito.

* * *

O Vice-Presidente João Goulart, em quem a Nação vê, neste momento, a vítima de uma conspiração covarde, aparece, para honra do povo brasileiro, que acaba de consagrá-lo nas urnas, como o homem vitorioso e superior, que esmagou, pelo pronunciamento de um órgão militar, que é a Comissão Maurell, a única acusação a que seus inimigos conseguiram dar corpo. E se desta se sai, com tanta dignidade e limpeza o Sr. João Goulart, que

(Conclui na 10ª página)

O Camarote

CLAUDIA RODRIGUES

LACERDA NO BANCO DOS RÉUS

Afinal, foi oficialmente declarada, pela imprensa e pelo rádio, a falsidade da carta atribuida ao deputado peronista Brandi.

Mais uma palhaçada encenada pelo deputado udenista golpista que foi por terra.

Quero ver, logo mais, em sua imunda Tribuna das Empêsas, vulgo "Tribuna da Imprensa", quais as desculpas que vai engendrar para mais essa safadeza.

Acontece, entretanto, que Lacerda é, além de tudo, um amador. Em seu cerebro doentio confundem-se as noções de vergonha e dignidade com as de fraude e roubalheira. Frustrado sempre, o deputado, que seria um comediante genial se se dedicasse ao teatro, preferiu fazer-se um Rasputin de meia tijela, com pruridos de corruptor de homens, e o resultado aí está. De desmoralização em desmoralização, de queda em queda, nem é mais necessário pedir a punição do infame calunidor.

Ela se impõe, de fato. Mas ainda que, por qualquer motivo, Jango tenha piedade dêsse pobre esfarrapado moral, êle não poderá escapar ao seu destino final, que é o de acabar sendo o Dr. Inocêncio da política nacional.

Aliás, em Inocêncio, salvaguarda-se o lado humano, diga-se. Em Lacerda, tudo cheira a infâmia.

* * *

"SE NÃO DEREM O GOLPE, ESTOU DESGRAÇADO!"

Há dias, verificou-se, em uma redação desta Capital, uma reunião de militares, à qual estava presente Carlos Lacerda, o qual, ainda ninguém sabe bem porque, está, desde a sua célebre matrícula na Escola Superior de Guerra, sempre presente a esses conciliabulos.

A certa altura da palestra, que versava, precisamente, sôbre o golpe difícil seria, já agora, fugir-se ao cumprimento da Constituição. Lacerda, que se encontrava ao lado do brigadeiro Gomes Muniz, não conteve mais o nervosismo — que até então se manifestara no apertar das mãos e no trincar dos dentes — e quase gritou:

— Se vocês não derem o golpe, estou desgraçado!

Um silêncio constrangedor fêz-se na sala.

De fato, é inaudito que um homem de estôfo de Lacerda, para salvar o pêlo e os interêsses particulares, pretenda sobrepor-se aos interêsses do Brasil.

Atenção, brasileiros! E' preciso o golpe para salvar Lacerda.

Mas... e haverá alguém, a não ser êle próprio, que queira salvá-lo?

* * *

INSULTO

Estêve nesta redação um grupo de lanternistas (se o leitor não tem automóvel, saiba que so chamam assim os profissionais que desarmassam os carros), que veio reclamar contra o "Correio da Manhã".

Estão profundamente revoltados porque aquêle jornal chamou de lanternistas os golpistas do Clube da Lanterna, que são, de fato, apenas lanterninhas. Consideram-se insultados.

O PSD E O PTB DORMEM NO PONTO

O Sr. Lacerda, há dias, requereu à Polícia e ao Exército informações a respeito do que ali pudesse constar a respeito do Sr. Jango Goulart.

Não sei onde anda a cabeça da turma PTB-PSD. Pois não é que ninguém se lembrou de pedir coisa idêntica em relação ao trêfego rapaz que pretende, montado no golpe, vender o Brasil a quem dor mais?

* * *

O INFÁVEL RAFAEL

Pois não é que o Rafael Corrêa de Oliveira vai acabar tendo público?

O "ilustre" cronista diz anteontem, no "Diário de Notícias", que o eleitor comunista, não tendo partido nem podendo ter candidato, mas sendo obrigado a votar, teria de escolher entre as diversas figuras que pleiteavam as eleições uma a quem desse seu sufrágio e que, por isso, tanto poderia votar nele como em Zé Américo, em 1950. Entretanto, que nunca aceitaria fosse seu nome indicado pelo PC.

Mas, meu inefável colega, se o PC não existe mais, como poderia êle indicar o seu, ou qualquer nome?

Adiante, vem êle, todo lampeiro, declarar que tão clara, tão objetiva, foi sua posição que o arcebispo da Paraíba, em nota oficial, declarou que êle era católico e poderia ser votado pelos católicos.

De qualquer forma, foi bom o Rafael ter falado, porque ficaram claras várias coisas: que êle foi eleito por votos mistos, de católicos e comunistas; que os comunistas, não podendo ter partido nem candidato, devem votar em alguém, que tanto pode ser um como outro candidato; que, para ser católico e merecer votos de católicos basta declaração de autoridades da Igreja.

Ora, essas declarações Juscelino as apresenta às dúzias e não apenas uma, minguadamente uma, como o meu caro Rafael...

* * *

POMBO-CORREIO

Com certeza ninguém ainda esqueceu o episódio, na tragi-comédia do golpe tentado para impedir as eleições, da carta que o Sr. Carlos Lacerda trouxe a público e que teria sido escrita por nosso elegante colega Flávio Maranhão.

Pois bem, a tal carta — cuja autoria o Flávio até hoje contesta — foi entregue a Lacerda pelo Léo Pires Pinto, o ex-repórter esportivo promovido a substituto e eminência parda do Sr. Alencastro Guimarães.

O mêdo de perder o galho subiu à cabeça do rapaz de tal forma que êle não se pôde impedir de dar essa mancada.

Na certa, ante o rumo que as coisas tomaram, arrependeu-se. Mas... e agora, José?

POLÍTICA DO DISTRITO

Proclamada a falsidade da carta atribuída a Brandi, os agitadores desmascarados deviam meter o rabo entre as pernas como fazem os animais inferiores, quando se lhes infligem castigos exemplares. Com os lanternas, entretanto, a coisa é diferente. Conversando com um deles a propósito do documento falsificado, por anedotico como parece, ouvimos a seguinte resposta: a assinatura pode ser falsa. O documento, entretanto, é verdadeiro. Depois disso, nada mais existe a acrescentar. Por isso, passamos a outro assunto. Os dois irmãos, Alim Pedro, o prefeito, e o vereador Fadul, da bancada trabalhista, continuam adversarios politicos. Soubemos que o chefe do Executivo, para perseguir o mano, exonerou da função de oficial administrativo, dois filhos do vereador, sob o pretexto de que os cargos tinham de ser preenchidos por concurso. Tudo muito bem. Ocorre que os filhos de Fadul foram nomeados pelo último prefeito. E Alim Pedro, se os exonerou, tinha por obrigação, conseguir-lhe outra colocação de vencimentos correspondentes. Pois sim! Briga em família é pior do que o desespero dos golpistas depois da nota oficial do general Maurell Filho. Tudo o que Alim Pedro conseguiu para os sobrinhos foi nomear-lhes extranumerarios em modesta função do Departamento de Estrada de Rodagem, no padrão «G». Ora, quem já se acostumou a viver como oficial administrativo letra «J» não vai sujeitar-se a isso. Principalmente se o titio é o manda-chuva. Resultado: os dois filhos de Fadul Pedro ficaram desempregados. A moral da história, se fosse o caso de estarmos nela interessados, será lembrar que o titio Alim Pedro devia também ser duro com os politicos que lhe impõem nomeações, em troca do apoio politico, e são sempre atendidos.

Passado o pleito presidencial, a profecia do popularista Manuel Blasquez se realizou. Como se sabe, era ele o lider da bancada e foi substituído por Mourão Filho. Agora, entretanto, derrotado Ademar nas urnas, foi-lhe devolvida a liderança.

José Anselmo Banedira de Melo

GAZETA DE NOTICIAS DE 1879

Sexta-feira e sábado, 17 e 18 de Outubro

PERTURBAÇÃO DA ORDEM — «Espalharam-se hontem, com alguma insistencia, boatos de que havia sido perturpada a ordem publica na provincia do Rio Grande do Sul».

* * *

FALTA D'AGUA! — «Os moradores da rua do coronel Figueira de Mello e outras de S. Christovão têm reclamado moderadamente contra a falta d'agua, supondo que ella provivesse da diminuição dos mananciaes ou da má vontade dos guardas dos encanamentos, que ás vezes têm o prazer de fazer algumas tropelias, esquecendo-se dos preceitos das obras de misericordia.

Agora, porém, melhor informados, sabem que a total falta d'agua em S. Christovão provêm de ter o proprietario dos mananciaes dos Tres Rios em Jacarepaguá desviado as aguas do encanamento em que o governo ha dois annos despendeu cerca de 800:000$000».

* * *

DEFESA DE TESE — «Na proxima terça-feira ás 11 horas da manhã, no Externato do Imperial Collegio de Pedro II, effectuar-se-ha a defesa de these dos candidatos ao lugar de professor substituto de mathematicas do mesmo collegio».

* * *

REFORMA CONSTITUCIONAL — «Parece estar definitivamente assentado que, logo que passe o orçamento na assembléa geral, será convocada a sessão extraordinaria para se tratar da reforma constitucional».

SENADO FEDERAL

INFLAMADOS DEBATES NO MONROE SÔBRE A COMPRA DA FÁBRICA DE PAPEL ARAPOTI

No expediente da sessão de ontem, no Senado Federal foi lido um requerimento do senador Domingos Velasco solicitando informações do Ministro da Fazenda sôbre as razões por que não foram ainda pagas as indenizações devidas aos funcionários do antigo jornal "A Manhã", pertencente as Emprêsas Incorporadas ao Domínio da União.

A quase totalidade da hora do Expediente ocupou-a o Sr. Cunha Mello fazendo considerações sôbre o projeto da Câmara, incluso no aviso da sessão de hoje, que aprova a decisão do Tribunal de Contas denegatória do registro à escritura pública de compra e venda de bens outorgada à Sociedade de Indústrias Brasileiras de Papel Limitada pela Superintendência das Emprêsas Incorporadas ao Patrimônio da União. Lembrado como o "caso do Arapoti" voltou o plenário o requerimento do ex-deputado que é presidente da Comissão de Justiça e diz, como Ministro do Tribunal de Contas, manifestou-se ferozmente contra a venda. Demorou-se o senador amazonense em apontar quanto é ela altamente lesiva aos interêsses nacionais ao declarando que bens avaliados em 85 milhões de cruzeiros, com uma renda anual de vinte milhões, foram alienados apenas por Cr$ 28.700.000,00, em concorrência tu[illegible].

Ainda na hora do expediente vituperou em linguagem violenta o Sr. Juraci Magalhães um artigo do "Correio da Manhã" no qual é chamado de Senador Fura-vagões, terminando por fazer a seguinte declaração, que o Senado ouviu, sob evidente emoção: — "Exito do Sr. Paulo Bittencourt uma reparação pelas armas. Se ainda lhe restar um resquicio de cavalheirismo, atenda ao meu desafio e marque local, dia e hora em que nos encontraremos na Urca, para pôr um fim horroso a um episódio em que a sua e a minha honra estão em jôgo.

Mas, se, por desgraça, não me der a oportunidade de uma justa reparação no campo da honra, de logo notifico à sociedade brasileira de que não se espante de saber que, ao me defrontar com êsse ousado e insensivel Paulo Bittencourt, dei-lhe o castigo

(Continua na 18.ª pag.)

DE LANTERNA CAÍDA...

(Charge de Michel Simão)

CÂMARA FEDERAL

O eleitorado fantasma é o que anda de lanterna

* LACERDA PREGA O GOLPE E SE ESCONDE NA CAIXA DÁGUA DA AERONÁUTICA

* *AGITADOS OS DEBATES DE ONTEM*

— "Só existe um eleitorado fantasma no Brasil: é o eleitorado que anda de lanterna", disse o Sr. Pereira da Silva (PTB-Amazonas), num aparte ao deputado Loureiro Júnior, na sessão de ontem no Palácio Tiradentes, quando os ânimos estiveram já demais exaltados.

Criticava o Sr. Loureiro Júnior o Sr. Carlos Lacerda, face aos novos artigos que solicitavam a intervenção do Poder Judiciário para o pleito de 3 de outubro próximo passado.

O ambiente, no plenário, é naturalmente, em volta dos microfones, era o mais tenso possível. Viam-se, indiscutivelmente, que a maioria dos deputados apoiava o orador no tributo pelas palmas entusiásticas com que aplaudiam a sua fala. Partiam apartes de todos os lados, notadamente dos Srs. Ari Pitombo, Pereira da Silva e Godoy Ilha.

NA CAIXA DÁGUA DA AERONÁUTICA

O Sr. Ari Pitombo (PTB-Alagoas), conseguindo um aparte, gritou de um dos microfones:

— "Carlos Lacerda prega o golpe e vai-se esconder numa caixa dágua da Aeronáutica. E' um covarde!"

Por sua vez, tomando a palavra logo após o Sr. Ari Pitombo, disse o Sr. Godoy Ilha:

— "Para o Sr. Carlos Lacerda, a Justiça Eleitoral não presta, a Democracia não presta. Para o povo, quem não presta é o senhor Carlos Lacerda."

TUMULTO

Indo para os debates, o Sr. Frota Aguiar interpela o Sr. Godoy Ilha, exclamando:

— "Admira que um deputado da cultura de V. Exa. com a formação jurídica que tem, venha dar um aparte dêsses."

Foi isso o bastante para exasperar o representante gaúcho que perdendo a serenidade, avançou para o Sr. Frota Aguiar, no que foi contido pelos Srs. José Alkmin, Nelson Carneiro e Ulisses Guimarães.

O Sr. Loureiro Júnior terminou o seu discurso tecendo considerações sôbre a justiça brasileira citando exemplos dos Estados Unidos e Inglaterra. Afirmou ainda que o batedário nunca teve em regime o que ninguém ousou, na história do Brasil, tal ousadia, dessa pedrada: intervenção pretendida pelo Sr. Carlos Lacerda.

— "Se os batedores eleitorais vem fazer as feiras pão, que façam a revolução, que a forças vencão aberrante, e canalha [illegible] dos pais se arquivem e o povo todo de pé, se verá livre dessa raça maus elementos", disse, ao terminar, o Sr. Loureiro Júnior.

APROVADA A HOMENAGEM A JOSUÉ DE CASTRO

A Câmara Federal acaba de aprovar por unanimidade o voto de louvor que foi proposto há algum tempo por um grupo de deputados ao professor Josué de Castro pelo fato de lhe ter sido outorgado o Prêmio Internacional da Paz.

A proposta foi enviada à Comissão de Diplomacia que parecer favorável à homenagem prestada a um homem de ciência por ter sido objeto de tão alta distinção internacional recebeu a aprovação unânime do plenário, fazendo-se assim a devida justiça ao ilustre cientista brasileiro.

O EXPEDIENTE

O resto da sessão decorreu sem anormalidades, tendo o Sr. Carlos Luz comunicado, para hoje, uma convocação extraordinária (noturna), para a matéria da Ordem do Dia, face à reunião do Congresso, no Palácio Tiradentes, para apreciação da tão vota presidencial.

O Sr. Ari Pitombo, inscrito para o expediente de amanhã, decidiu à repartição que vai esperar mais um pouco para dar entrada do seu requerimento pedindo a cassação do mandato do Sr. Carlos Lacerda.

Adenauer não voltará à atividades antes da Conferência de Genebra

Zenóbio alerta o Exercito contra o...

(CONCLUSÃO DA PÁGINA 2)

... silencio a mais ... ção com o fir... de não tumultuar ... Nação e não ... Governo. ... quando não que ... de uma minoria ... converte em uma ... mais grave à Ordem e ... Progresso do Brasil, à tranquilidade e à liberdade do Povo brasileiro, o meu silencio valeria por uma conivencia, que seria imperdoavel em que como vivo intensamente os dias mais dramaticos da historia de nossa Republica. E' por isso que, pelo momento, sem pretender sobrepor-me à autoridade de nossos chefes, me dirijo aos meus camaradas, aos nobres generais, oficiais, sargentos e soldados aos quais, na paz como na guerra, aprendi a dedicar minha estima e minha confiança.

Nas horas mais dificeis de nossa historia, temos tido a felicidade de encontrar na chefia do Exercito um soldado impar e sem jaqueca, bravo e resoluto para apontar-nos a estrada da Justiça e da Razão. E' o que acontece agora, quando no comando supremo de nossas forças encontra essa figura invulgar de soldado, que é o general Henrique Teixeira Lott, cuja vida profissional é a exaltação do culto da disciplina e do respeito à Lei.

Que todos nós, generais, oficiais, sargentos e soldados, cerremos fileiras em torno do grande chefe que, na defesa da Legalidade, não vacilou em dar a vida, se preciso fosse, pela honra e pela tranquilidade de nossos lares. Que todos nós, generais, oficiais, sargentos e soldados, cerremos fileiras em torno do grande chefe que, na defesa da Legalidade, não vacilou em dar a vida, se preciso fosse, pela honra e pela tranquilidade de nossos lares. A uma ordem emanada de seu alto espirito de defesa, que é a sua propria vida, desaparecerão todas as dissensões.

Nas horas mais dificeis de nossa historia, temos tido a felicidade de encontrar na chefia do Exercito um soldado impar e sem jaqueca, bravo e resoluto para apontar-nos a estrada da Justiça e da Razão. E' o que acontece agora, quando no comando supremo de nossas forças encontra essa figura invulgar de soldado, que é o general Henrique Teixeira Lott, cuja vida profissional é a exaltação do culto da disciplina e do respeito à Lei.

Que todos nós, generais, oficiais, sargentos e soldados, cerremos fileiras em torno do grande chefe que, na defesa da Legalidade, não vacilou em dar a vida, se preciso fosse, pela honra e pela tranquilidade de nossos lares. A uma ordem emanada de seu alto espirito de defesa, que é a sua propria vida, desaparecerão todas as dissensões.

Façamos a distinção

O trabalhador ainda não atinou com a verdadeira posição politica da UDN no cenário das forças partidárias que defendem a harmonia social do país.

Os arroubos demagogicos dos brigadeiristas pouca influencia vêm exercendo na grande massa votante, com raizes profundas no campo e nos diversos ramos da industria.

Isto-quer dizer que uma atitude politica diversa ao trabalhador para as grandes pugnas de reivindicação administrativa e de costumes feitas pelo agrupamento politico que se batiza a proporção que os pleitos se ferem, deixando sempre no seio do povo, ao término da luta, a impressão desfavoravel de sua vontade de galgar o poder, através de retaliações pessoais e de patrioticas atitudes para conduzir o país a uma inglória guerra civil.

Sôbre essa dúvida, que conta o trabalhador distante dos udenistas, — como se verificou em 3 de outubro ultimo — a definição é muito simples.

Aquilo de que o homem do campo desconfia, aquilo que o homem da oficina imagina, mas que não lhe é muito nitida, tem origem numa velha teoria politica, já enterrada pelo evolver do tempo e todavia sempre latente nas ambições de dominio dos latifundiários — como acontece no Brasil — que são uma mescla de falsos republicanos, com acentuadas nuanças aristocráticas.

A linha trilhada pelo partido do Corvo, em todos os movimentos de que tem participado, é profundamente reacionário, com tendências a deflagrar no país os arcaicos principais da Aristodemocracia: govêrno exercido pela aristocracia mas com tendências democráticas. Eis a face exata dos embuçados sectarios do udenismo.

O que eles tencionam, numa falsa falação pelas mais puras normas democráticas, é reviver o regime medieval no país, com um novel sistema de escravidão do homem do campo e da industria, numa infame e desastrosa politica de arrancamento impedoso a todas as conquistas conseguidas pelo trabalhador no laborioso govêrno do saudoso presidente Getúlio Vargas.

Mas o povo está vigilante e a sonhada aristodemocracia jamais será implantada pelos udenistas, porque em defesa das instituições brasileiras estão os trabalhadores, os soldados de Deodoro da Fonseca e Benjamin Constant, e todas as forças vivas da Nação, que anseiam o progresso econômico e social da nossa pátria.

Matou a tiros a amante

Sob a presidencia do juiz Clovis Rodrigues, reuniu-se o segundo Tribunal do Juri e julgou o réu Americo Francisco Alfaiate, que conforme narra o libelo, no dia 30 de março de 1953, depois de uma discussão com sua amante Maria Madalena Pietreli, desfechou-lhe varios tiros, matando-a.

O libelo narra que o crime foi cometido na esquina da Avenida Osvaldo Carneiro de Farias com a rua Assis Ribeiro por motivo futil.

Após o relatorio, fez a acusação o promotor Araujo Jorge que realizou uma analise do caso em face dos autos, seguindo-se com a palavra o advogado de defesa Wilson Lopes dos Santos, que defendeu brilhante tese, declarando ter o seu constituinte agido sob grande emoção. Na sala secreta, o conselho condenou o acusado a quatro anos de reclusão.

Romance Margaret-Townsend

BENGERLO, Berkshire 17 — (REUTER) — O comandante Peter Townsend, que seria o noivo da princesa Margarida, saiu esta manhã a passeio à frente de um comboio de cerca de setenta automoveis lotados de jornalistas. O aviador deixou a princesa, de 25 anos de idade em Allenbay, residencia de sua prima, Sra. John Lycet Wills. Peter Townsend e a princesa se avistaram este fim de semana depois de haverem separados por mais de dois anos. As figuras centrais na mais romantica historia real desde a abdicação do Rei Eduardo VIII deverão reencontrar-se Londres, em reparado, hoje. A princesa irá para a sua residencia em Clarence House e o comandante Townsend, de 41 anos de idade, no West End.

Depois de passado de uma hora, Townsend palestrou com os jornalistas que o aguardavam no patio. Interpelado sobre se tivera um agradavel fim de semana, sorriu e disse: "Sim, foi muito agradavel".

++++++++++++++++++++++

CABELOS BRANCOS... Envelhecem

JUVENTUDE ALEXANDRE faz desaparecer e EVITA-OS SEM TINGIR

Decorações Originais SOARITA Sugestões - Preços moderados

Telefone 37-6963

OS homens não dizem a verdade

empolgante caso de amor vivido

O CORAÇÃO TEM SEUS SEGREDOS - MUITO AMADA - CINEMA GALEOTE CORAÇÃO DE MULHER - A MULHER DO RETRATO - A TEIMOSA GENIAL UMA ROSA - UMA CIDADE — AS CRIANÇAS TAMBÉM TÊM OPINIÃO — SUA MAJESTADE MEU MARIDO — CONFESSIONÁRIO DO AMOR — CANÇÕES — POESIA — PASSATEMPOS, ETC.

Leia o n. 430 de GRANDE HOTEL

Saiba o número que lhe dará sorte nesta semana, Cr$ 6,00 - Nas bancas.

MELHORA ADENAUER ..

BONN, 17 (REUTER) — O dr. Konrad Adenauer, primeiro ministro ocidental alemão, que se restabelece de pneumonia, «Passa muito bem, levando-se em conta as circunstancias» e faz rapido progresso no sentido da recuperação completa, segundo um porta-voz do governo. Interpelado sobre se há possibilidade de uma entrevista de Adenauer com Foster Dulles, secretario de Estado americano, antes da conferencia de Genebra, em fins do corrente mês, disse o porta-voz que não se sabe ainda se o dr. Adenauer «voltara atividade politica» antes da conferencia.

Com vista ao Chefe de Policia

Várias pessoas que residem nas proximidades do Bar e Café Cristal, na rua Marques de Abrantes, Cá pedem por nosso intermédio providencias ao Chefe de Policia, Coronel Menezes Cortes, contra o que ali vem se passando.

Naquele local se reunem até altas horas da madrugada, diversos desocupados que, em companhia de mulheres, ficam a conversar em altas vozes desrespeitando mesmo o decoro público, pois não são poucas as vezes que proferem palavras inconvenientes.

Esperam, os vizinhos daquele Bar que seja tomada medida enérgica e urgente, a fim de que lhes seja restituido o sossego a que tem direito.

Preso o perigoso assaltante

Quando perambulava pelas imediações da rua Escobar, em São Cristovão foi preso, ontem pelo investigador Humberto do 16º Distrito Policial o assaltante Ivo Chaves de Oliveira (22 anos, solteiro, de residencia e profissão ignoradas) que desde há muito vinha sendo procurado como responsavel por um assalto na residência numero 176 da rua onfim, de onde roubou joias e objetos avaliados em mais de 60 mil cruzeiros. Interrogado em Cartório o larapio confessou o assalto adiantando inclusive que tem praticado vários assaltos à mão armada integrando a quadrilha de fabio.

Enriqueceu os construtores com o suor dos operários

O lider Arnaldo Rodrigues Coelho, quando dava sua entrevista a GAZETA DE NOTICIAS

Amanhã dia 20 será julgado, no Tribunal Superior do Trabalho, o pedido de revisão do dissidio suscitado pelo Sindicato dos Trabalhadores na Construção Civil, que foi julgado anteriormente pelo Tribunal Regional do Trabalho, o qual concedeu a revisão, mas cujas bases não foram satisfatorias para os trabalhadores, uma vez que concediam 30% sobre os salarios resultantes do ultimo acordo, e assim mesmo com a compensação de todos os aumentos concedidos até a data do julgamento.

O PROCURADOR
A' REPORTAGEM

Nossa reportagem, em contato com o procurador daquele orgão de classe, sr. Arnaldo Rodrigues Coelho, teve ocasião de ouvir o seguinte:

«Os trabalhadores em construção civil, até que enfim, vi- ... ando o dia da almejada vitoria. E, se assim me pronuncio é porque eu, meus companheiros de diretoria e colegas de profissão, não temos a menor duvida sobre o desfecho desse caso, pois o recurso será julgado por dignos, perfeitos conhecedores das causas dos trabalhadores. Por isso a classe está certa de que o desfecho lhes será favoravel».

SALARIOS IRRISORIOS

Prosseguindo em sua palestra, disse-nos: Como todos sabem, desde de 1953 a classe vem sendo sacrificada, pois com o custo de vida subindo diariamente e os salarios irrisorios pagos pelos magnatas da construção, não era possivel a esta centena de homens que labutam cotidianamente em busca do pão não solicitarem das autoridades competentes o aumento salarial, para poderem viver como cidadãos e não como párias».

A DESONESTIDADE DOS PATRÕES

Finalizando a entrevista, demonstrou o senhor Arnaldo Coelho a falta de honestidade dos patrões para com os empregados, frisando o seguinte. Os construtores, quando contratam suas obras, alegam para os contratantes terem que pagar aos operarios férias e indenizações, quando as obras passarem de um ano, conforme disposto na Consolidação da Leis do Trabalho. Porém nada disso é feito, pois quando os empregados atingem 11 meses e trabalho são dispensados, para que não completem seus doze meses, com apenas o aviso prévio, locupletando-se assim com os lucros restantes.

Dado o grande numero de construções, bem se pode calcular a quanto monta o lucro dos empreiteiros.

Enquanto isso, os trabalhadores têm que lutar até a exaustão para obter um aumento que lhes permita, pelo menos, viver decentemente.

COLUNA DOS BANCÁRIOS

P ZIMMERMANN

NOTICIAS DIVERSAS

O Sindicato dos Bancarios, do Rio, recebeu do senhor Nereu Ramos, Presidente do Senado Federal, o seguinte telegrama «Acusando recebimento telegrama de 26 do corrente, agradeço as manifestações de solidariedade dos diversos Delegados dos Sindicatos de Bancarios e representantes dos bancarios no Conselho Fiscal do Instituto dos Bancarios pelo transcurso de mais um aniversario da promulgação da Constituição. Cordiais Saudações. Nereu Ramos».

* * *

O Departamento Feminino do Sindicato, encarece por nosso intermedio, aos bancarios em geral que procurem o mais breve possivel, na Secretaria do orgão de classe, os convites para o baile de coroação da «Rainha dos Bancarios», a realizar-se no proximo sabado, dia 22 do corrente.

* * *

A atual Diretoria da Associação Atletica Bancaria do Conjunto Residencial de Cavalcanti, comunica que, no afã de melhor atender ao quadro social, manterá as suas atividades sociais e desportivas totalmente suspensas e com a sede fechada, até o proximo dia 29 do corrente, quando fará realizar o baile de apresentação da nova Diretoria, com inicio previsto para às 23 horas.

Tal providencia torna-se necessaria, a fim de possibilitar aos atuais diretores a devida calma para reorganizar a secretaria e tesouraria do clube, bem como a elaboração do programa social e desportivo.

(XLVI)

O DRAMA DE Uma espôsa que não foi beijada

Por ANA LÚCIA

Dorinha recordava bem o encantamento dos primeiros dias de viagem, as perguntas de Guilhermito, ávido de tudo saber e compreender e, sobretudo, a harmonia que reinava entre seus pais, coisa que não se lembrava de haver jamais ocorrido.

O marido revelara-se um companheiro encantador, sempre de humor igual, tudo fazendo no sentido de proporcionar felicidade a todos.

Haviam combinado ficar, nos lugares visitados, o tempo que lhes parecesse conveniente. Não teriam rota nem destino. E apenas um componente da caravana começasse a mostrar-se inquieto — ainda que fosse Guilhermito — seguiriam adiante.

Depois, uns dois meses mais tarde, quando se encontravam no Tirol italiano, ela começara a sentir uma estranha indisposição, uma esquisita preguiça que fazia com que preferisse permanecer no hotel enquanto os outros excursionavam.

A principio, alegara cansaço, para não inquietar o marido. Como não estivesse habituada a viajar, aceitaram todos a desculpa e não se preocuparam muito. Como, entretanto, se mostrasse cada dia mais abatida e inquieta Guilherme resolveu consultar o medico do hotel. Ao contar ao jovial velhinho o que ocorria este, rindo-se, convidou-os a tomarem um copo de vinho, aconselhando-os a que não se preocupassem. Todos os "bambinos" quando chegam trazem êsses inconvenientes, arrematou. E conduzindo-os à porta:

— Aliás os senhores já se deviam ter habituado. Quando seu primeiro filhinho nasceu, madame não esteve também assim?

Dorinha, corando fortemente, não respondeu. Não poderia contar-lhe a história do menino.

Mas foi cheia de sonhos que voltou ao hotel. Guilherme correu a contar aos sogros a bôa nova, e decidiram que viajariam diretamente para Roma, onde se instalariam até que a criança nascesse.

Guilherme pedira a Armando que a trouxesse a par de tudo o que ocorresse e, principalmente, que fizesse discretamente vigiar madame Ludinha. Queria não só protegê-la como evitar que reincidisse nos velhos erros. Mas tudo corria bem, e Simone também escrevia, falando de seu lar e de suas atividades de dona de casa.

* * *

Um dia, faltava pouco para a criança nascer, o casal saira com Guilhermito que esperava entusiasmado o companheiro de brinquedos que lhe haviam prometido.

Guilherme parara distraido, para comprar umas revistas, quando o menino, correndo, tentara atravessar a rua, á frente de um carro que se aproximava, veloz. Presentindo o perigo que a criança corria, não refletira um segundo. Atirara-se a frente do veiculo, numa tentativa desesperada de salvar a criança.

Só se lembrava de que a havia conseguido atirar longe. Via-lhe, ainda, o olhar espantado quando sentiu o empurrão. Depois... um ranger de freios e a escuridão.

* * *

Agora, ia voltar ao lar. Ia conhecer a filhinha, que, nascida no dia imediato ao desastre, prematura, lutara também dois meses com a morte.

Fazia cinco meses que ali se achava, inválida e desesperada, num desespero silencioso que ninguém podia conhecer.

Muitas vêzes pensara se agira bem salvando a criança sem mãe para deixar no mundo ela própria uma outra criança órfã.

Mas, agora, tudo acabava bem.

Salvara-se. Ia ver a menina que todos diziam linda. Ia voltar á casa. Isso compensava tudo.

Afinal, fôra duramente provada pela vida, mas era era jovem, rica, tinha um marido que a amava e a quem amava.

Porque não pensara nisso antes? Talvez a tivesse ajudado a emergir mais depressa do desespêro.

Quanta gente não há que sofre tôda a vida, que não devia mais crer em nada e que no entanto, crê e espera?

Na realidade, a vida é maravilhosa, com suas incertezas é o amanhã desconhecido...

* * *

Estava tonta, cansada. Em horas, recordara tôda uma vida. Mas valera a pena.

Tocou a campainha, chamando a enfermeira. Precisava comer alguma coisa, preparar-se.

Breve, o marido viria buscá-la. Era a vida, era o amor que a chamavam, com seus imprevistos. E ela queria, ansiava por atender ao chamado.

FIM

Leia amanhã na "Gazeta de Noticias"

FRONTEIRA DO BEM E DO MAL

O novo romance de Ana Lúcia que fixa o drama de uma criatura que a vida insistia em colocar, sempre, nos limites do que a sociedade aceita e do que ela condena.

E uma história que bem poderá ser a história de alguém que você conheça, que poderá ser sua própria história. Um drama da vida real.

Morreu por amor o ex-juvenil do America

O futuroso "crack" Juvelino foi chacinado a tiros e facadas na subida do Morro do Querozene

Dorcelino Macieira da Silva (preto, 23 anos, solteiro) foi, durante longo tempo, um dos elementos de maior futuro no plantel juvenil do America F.C.

Agil e conhecedor dos segredos do futebol, evidenciou-se de logo e já contava mesmo, para muito breve, com uma vantajoso contrato num dos grandes clubes da cidade. Era valente e decidido, tanto em campo quanto na vida privada.

Tendo deixado ha pouco a equipe onde vinha atuando, Dorcelino, enquanto aguardava novo rumo para sua carreira profissional, ia ficando por ai, em seu barraco do morro do Querosene.

Foi naquele local, que o jovem «crack» conheceu Conceição de tal, uma mulatinha sestrosa, a quem começou a fazer corte, sob o olhar despeitado da rapaziada do morro.

Ontem, pela manhã, Dorcelino Macieira da Silva foi encontrado morto, no final da rua Campos da Paz, proximo à sua residencia, com um tiro na cabeça, outro na coxa direita, e uma facada no abdome, o que levou as autoridades à conclusão de que o «foot-baller» teria sido agredido durante a noite de domingo, por algum dos seus rivais, uma vez que as ameaças que vinha recebendo, ultimamente, eram muitas e variadas.

O revolver usado pelo criminoso, era da propria vitima, que certamente o perdeu no fragor da luta ou quando procurava defender-se. Enquanto isto, investigam as autoridades do 14.º D. P. e o comissario Hello, acompanhado do perito Gusmão, procura deter Conceição, com quem deve estar a chave de mais este misterioso crime.

RADAR-POLICIAL

PERPÉTUO — Detetive

Sombra, silêncio e desordem no DFSP

O Radar Policial, procurando focalizar os principais movimentos policiais do D. F. S. P., registra, hoje, o aspecto silencioso e sinistro que abaixo inumeramos.

1º) — O Gabinete do Chefe de Policia de portas trancadas. Ausência dos oficiais de gabinete. O casarão está deserto. Silencio estranho.

2º) — Os oficiais de gabinete comentam nas imediações do velho palácio, que o desfecho do caso da carta Brandi, caiu ali como uma bomba.

3º) — O funcionalismo policial festeja, assim grande acontecimento... Qual o motivo desse acontecimento não nos foi possivel apurar.

4º) — Um velho policial, dando expansão a sua alegria, dizia: «Chegou o fim do cativeiro... chegou o fim das perseguições... chegou o fim do embusteiro.

Irá, tambem, depor como corretor da falsificação da carta um importante chefe do D. F. S. P. Ele disse que sabia da existência desta criminosa carta... que para ele era uma historia antiga. Terá agora de explicar como soube... quando soube... por intermédio de quem teve conhecimento deste ilicito penal; porque não tomou providencias... a vez da carta.

5) — A Delegacia de Roubos e Falsificações igualmente deserta... Os policiais no serviço de plantão, declararam que de ontem para hoje o delegado e os comissários não deram sinal de vida...

6) — A Delegacia de ... e Diversões, como sempre, ausente dos acontecimentos da nossa cidade. Os maconheiros dominando todos os bairros, sem serem perseguidos pelos comandados do senhor Ventura. O campo de Santana vem sendo palco da sanha destes viciados. Este jardim de recreio para as crianças, está transformado em matadouro humano. Quem quiser constatar essa verdade, que passe por ali a qualquer momento.

7º) — A Delegacia de Vigilancia está atarefada com a repressão a jogos proibidos, o que é da atribuição da Delegacia de Costumes e Diversões. Enquanto isso, os ladrões atacam à qualquer hora. A Delegacia de Vigilancia reprimindo o jogo, está salvando o povo de perder o seu dinheiro no «bichos». Todavia perder o dinheiro no cano de uma 45, é de menor importância...

APARTAMENTOS — PRAIA DE BOTAFOGO

Pessoa que se transfere para o interior vende quatro apartamentos em final de construção pelo preço da planta. Ver preços e plantas à Rua Alvaro Alvim 33-37, sala 512-A, com dona Lourdes. Horário, das 9 às 12 e das 14 às 18 horas. Não damos informações pelo telefone.

AGÊNCIA RAMOS DE AUTOMÓVEIS

AGÊNCIA RAMOS DE AUTOMÓVEIS LIMITADA

Compra-se e troca-se carros usados. Facilita-se a troca. Não compre seu carro sem antes nos fazer uma visita

RUA URANOS 1217 — RAMOS — RIO DE JANEIRO

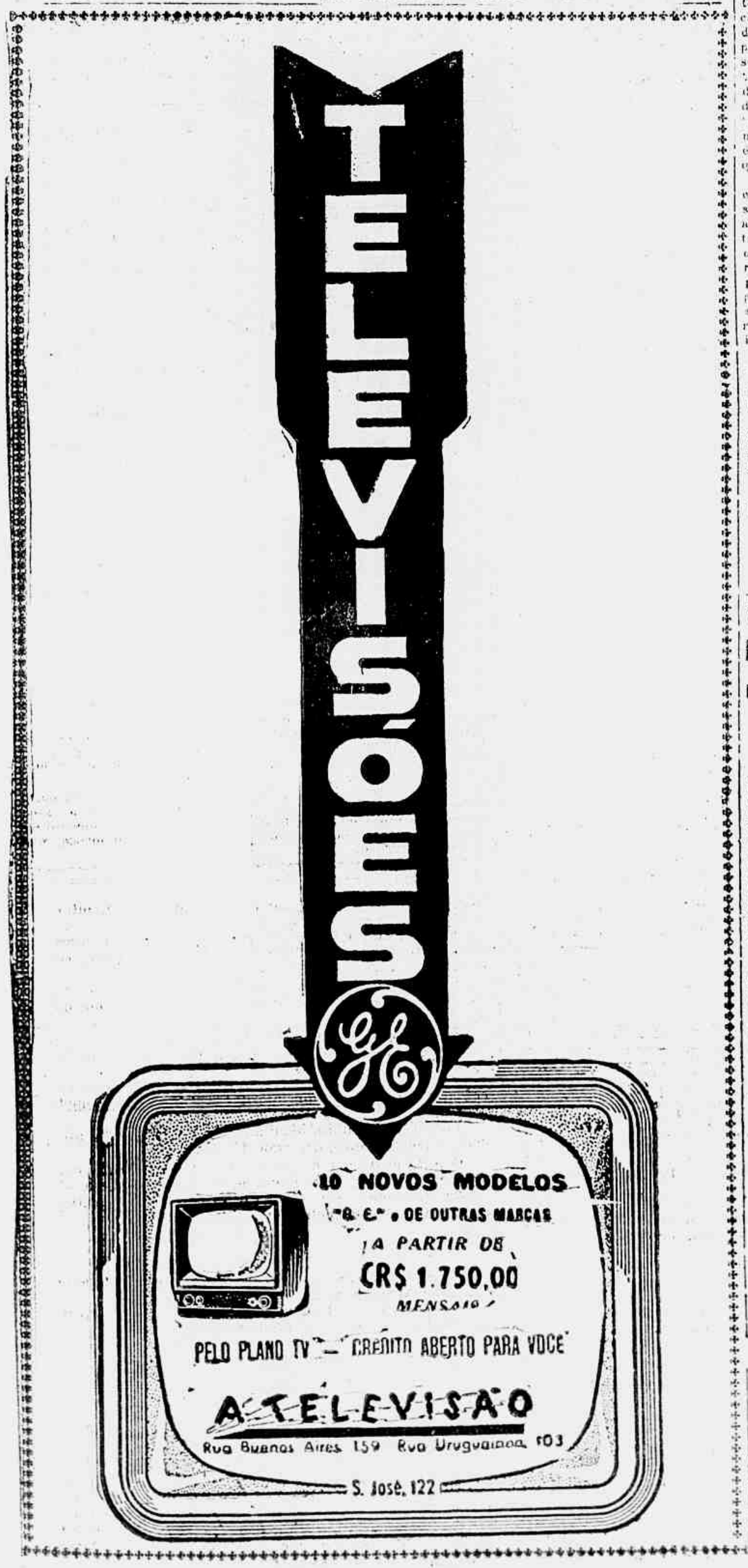

DOENÇAS DA PELE

Sífilis — Tumores — Câncer — Eczemas — Varizes — Úlcera das pernas — Verrugas — Espinhas — Queda de cabelo

Dr. Agostinho da Cunha

Das 18 às 19 horas

ASSEMBLÉIA 72

Tels.: 42-1155 e 58-1059

CASAS PARA 2.500 PESSOAS CONSTRUÍDAS PELO SESI GAÚCHO

O SESI do Rio Grande do Sul constitui uma unidade verdadeiramente exemplar no quadro de organização do Serviço Social da Indústria em nosso País. Uma das caracteristicas mais marcantes do SESI gaúcho é o empenho com que se dedicou a evitar que os serviços assistenciais permanecessem ilhados na Capital e nos grandes centros urbanos, levando os seus ambulatórios e suas unidades educativas ao interior do Estado.

Na verdade, talvez nem o Govêrno Federal tenha conseguido estender com tanta eficiência a sua rêde de assistência médica no interior do Estado do Rio Grande do Sul, como o está fazendo o SESI, que ali mantém 45 ambulatórios médicos, 18 dos quais estão localizados em municípios da zona rural.

Sòmente no primeiro semestre dêste ano, os 56 médicos mantidos pelo SESI no Estado, atenderam a 62.123 consultas. Este número, durante o exercicio de 1954 atingiu um índice de 118.731 consultas, compreendendo 60.696 doentes antigos e 58.494 casos novos. Para se ter uma idéia exata da eficiência dos trabalhos médicos representados por êstes números, basta assinalar que o serviço de radiografia atingiu ali 5.539 casos, foram feitas cerca de 5 mil análises de laboratório e procedidas mais de 700 intervenções cirúrgicas. Nos serviços de radiografia aqui indicados, não se incluem as abreugrafias do pulmão, cujo levantamento subiu a mais de 85 mil, perfazendo, periodo 1950/54, nada menos de 284.498 prestações de serviços. Êste serviço de abreugrafia realizou o censo toráxico de 1.898 estabelecimentos industriais, dos quais apenas 471 estão localizados na Capital — o que revela, de maneira surpreendente, a penetração municipal das atividades do SESI.

No campo da assistência em geral, um dos itens mais eloquentes da atividade do SESI gaúcho foi a construção de 495 casas para operários, das quais 285 em municípios do interior. Estas casas são financiadas a longo prazo (20 anos) e a juros cômodos, que permitiram a meio milhar de trabalhadores humildes, que representam, com suas famílias, mais de 2.500 pessoas, a realização do sonho da casa própria.

Até para o problema de transporte, o SESI gaúcho voltou as suas vistas, financiando, até Dezembro de 54, a aquisição de 1.660 bicicletas para os seus associados. E sòmente no exercício do ano passado, o Departamento Regional do Rio Grande do Sul, proporcionou às famílias dos trabalhadores a aquisição de 200 máquinas de costura.

Êste breve resumo dá uma rápida noção do que é o SESI no Rio Grande do Sul e indica o que se pode fazer quando há honestidade e dedicação e patriotismo esclarecido, em favor do operariado.

Uma geladeira de graça

E mais quatro grandes prêmios distribuidos mensalmente no grande concurso mensal "GAZETA DE NOTICIAS"

NOVOS POSTOS DE TROCA DE CUPÕES POR BILHETES

Indubitavelmente e o maior concurso que se realiza no Rio de Janeiro, com o qual a GAZETA DE NOTICIAS brinda a seus leitores mensalmente. Oferecendo cinco valiosos brindes possibilita a estes concorrentes indefinidamente aos sorteios, visto que os bilhetes, mesmo não premiados ainda servem. Pois quando juntados 6 podem ser trocados por um outro da proxima série a correr.

Não satisfeita em oferecer tantas vantagens vem a GAZETA DE NOTICIAS instalando postos de troca de cupões, em todos os bairros do Rio de Janeiro e cidades proximas, facilitando, desta maneira, o trabalho de seus inumeros leitores. Para conhecer as bases deste magnifico concurso, leia a pagina 10, onde são tambem publicados os endereços dos atuais postos de troca.

BONSUCESSO

NA AVENIDA DOS DEMOCRATICOS, 703-A, estão sendo trocados, desde ontem, cupões do nosso Grande Concurso.

A firma «COLOMBO» Louças & Ferragens Ltda., oferece também a todos seus compradores «vales» especiais que equivalem a 3 cupões do concurso, tendo seu proprietario dado instruções a seus funcionarios no sentido de informar a todos os interessados as bases do nosso concurso.

LARGO DE SÃO FRANCISCO

A OTICA SÃO MIGUEL já começou a fazer troca de cupões por bilhetes de nosso concurso.

A OTICA SÃO MIGUEL está localizada no Largo de SÃO FRANCISCO, 23, 1º andar, logo no inicio da rua do TEATRO, firma especializada em material fotografico e ótico.

MEIER

Além da firma CARLOS BOTELHO & CIA. LTDA., sito à Avenida AMARO CAVALCANTI, 51, comunicamos que a firma RADIO HERTZ continua, como anteriormente, a trocar também os cupões do nosso concurso.

A RADIO HERTZ, na rua LUCIDIO LAGO, 251-B, fornece também vales especiais aos compradores, que equivalem a três cupões do nosso concurso.

UMA RETIFICAÇÃO

Em nossa nota publicada domingo último utilizamos a palavra «de saudosa memoria» ao referirmos ao sr. Paulo Cesar Pimentel, e que retificamos em vista de ser um equivoco, estando o sr. Paulo Cesar gozando de boa saude, e atendendo a todos os seus amigos em seu estabelecimento à rua Evaristo da Veiga, 20.

FABRICA BANGU

EXIJA NA OURELLA

BANGU - INDUSTRIA BRASILEIRA

BOTEQUINS — Armazens, Padarias, Bares, Restaurantes, e Hoteis. Por incumbencia de nossos inumeros clientes de quem somos quarta feira a unica qualidade habilitando a prestar informações precisas e seguras, temos à venda estabelecimentos de 1ª ordem de qualquer dos ramos acima em todos os bairros do Distrito Federal. Casa Bancaria p/financiamento do pagamento à vista. Organização genuinamente nacional composta de brasileiros, portugueses, italianos e espanhois. 35 anos de pratica.

A verdadeira bolsa de casas comerciais que V.S não pode deixar de visitar quando pretender vender ou comprar. Os nossos editais, aos domingos publicados no "Jornal do Brasil" demonstram claramente ser a maior e a mais completa organisação do genero em toda a America do Sul. Escritorio Coutaud Atlas Ltda. Rua Teófilo Otoni, 122 — 2º pav. — *Celsetino de Magalhães*

GAZETA DE NOTICIAS

R. TEOFILO OTONI 148, RIO

Vice-Presidente
PAULO PARISI
Diretor-Substituto
JOSE BUSTAMANTE
Assistentes da Diretoria
NARCISO REBIROUT
O. MACHADO SOBRINHO
Secretario
IBERÊ BASTOS
Gerente
HUGO PODDA

Diretoria	43-4215
Gerencia	43-3505
Publicidade	23-3778
Secretaria	43-8002
Esporte e Policia	43-7541
Oficina	43-2629

O unico cobrador autorizado é o sr. WILTON GALDINO DA ROCHA

O jornal não se responsabiliza pelas opiniões emitidas em materias assinadas.

RADIO

LIÇÃO — DE GRAÇA...

Aí está a nova geração — em ação. Mamae foi visitar a Organização Victor Costa, de quem é nova contratada. Levou sua colega de outras e de atuais paragens. Mas Carlos Alexandre fez questão de ir, também, e aproveitou a Sala de Conferências para explicar, demoradamente, a Ema D'Avila e Altivo Dantas como é que se faz graça. Pelo visto, a preleção foi violenta, porque Ema e Altivo (que estrearão, por estes dias, na Mundial e na Mayrink) ficaram muito sérios, seriíssimos mesmos...

RITMOS E MELODIAS

Mauro de Medeiros apresenta hoje, às 14 horas, a 2ª edição de "RITMOS E MELODIAS" da Rádio Mundial. Agora é às terças-feiras, às 14 horas. A bela voz de Maria Lúcia Stiletto e os acordes do pianista José Luciano são momentos de grande satisfação para os ouvintes da Embaixada do Palácio do Trabalho.

* * *

ACONTECEU

A entrevista com Paulo Monfredini. Estava o rádio encerrada uma transmissão pela TV Tupi do "Teatro de Isaac" criação de Edgard G. Alves. A palestra foi realizada um tanto tensa. Logo o locutor deveria anunciar locução de um reloio marcando determinado momento. Acontece que o cronometro emperrou e o televisor apresentou dois horários diferentes. Paulo e Paulo Monfredini Vasconcellos, hora dos locutores, não sabiam em que horário acreditar... Observando o fato da hora Paulo Monfredini chamou a atenção do locutor — "Meu velho, a hora dos locutores é a hora dos locutores e hora dos outros é hora dos outros..." Ficou tudo resolvido.

MILDRED SANTOS

A radioatriz Mildred Santos vem obtendo grandes sucessos com suas interpretações nos mais variados papéis em novelas e peças completas pelo microfone da Tupi e pelo Canal 5.

* * *

DANTAS - O "INSPETOR ERNANI"

Dantas Rosa, foi o locutor durante anos e anos. Bom, excelente locutor. E lá um dia, para surpresa sua, foi "descoberto" por Enrico Silva que substituiu o locutor por um rádioator que se vem revelando cada vez mais brilhante.

Dantas é agora o "Inspetor Ernani", da novela do Amaral Gurgel "Retalhos de Vida". Está feliz com esse papel central, compenetradíssimo e já não sente saudades da função de locutor e rádioteatro está proporcionando-lhe Dantas ainda maior popularidade — e muitas novas emoções.

DISCOTECA

SINTER

Dentro de mais algumas semanas teremos o esperado lançamento do LP — CARNAVAL DE LAMARTINE BABO — reunindo êste album, como o próprio título está indicando, os maiores êxitos do consagrado compositor e cantor, LAMARTINE BABO, autor de grandes sucessos carnavalescos, como: "Teu Cabelo Não Nega", "Rasgue o Minha Fantasia", "Linda Morena", "Marchinha do Grande Galo" (Córóróró), "Grau Dez", bem como muitas outras composições, todas estas fazendo parte deste long-playing, o que faz prever sua aceitação por parte do público discófilo de todo o Brasil.

* * *

TODAMERICA

CIRO MONTEIRO COM ORQUESTRA E CORO — Dois sambas, ambados por aquêles que já se consagraram em carnavais passados, compõem as faces A e B do disco que esse renomado intérprete oferece para o carnaval. São êles: "Vida Mansa" e "Feição", o primeiro, da dupla Nonô-Nelson Batista e, o segundo, de Valter Tourinho e Ari Monteiro.

* * *

COLUMBIA

Valter Damasceno ou, Valter Toledo Damasceno (seu nome completo) embora quase todo mundo creia ser artista, é na verdade, cabeleireiro de senhoras. Acontece, entretanto, que passou a infância em Pernambuco, daí conhecer tão bem os costumes, os hábitos nortistas e falar com o sotaque daquelas bandas, quando canta um xote.

Depois de trabalhar em várias orquestras como pistonista, entrou para o rádio. Foi-o na Mayrink Veiga, como diretor de cena. Mas, suas credenciais de ótimo cantador e intérprete perfeito dos ritmos do norte, garantiram-lhe outro contrato, como artista. O xote "Quem me deu foi ela", que obteve ótima repercussão em todo Brasil e que foi gravado em seu primeiro disco para a "Columbia", serviu para torná-lo mais conhecido nacionalmente.

Já foi "Príncipe do Rádio" e Cinema e Teatro estão dentro de suas cogitações.

Tem um "slogan" já bastante difundido: "Embaixador do Baião" e um apodo muito original: "Cabeleireiro das Estrelas".

CINEMA

O PREÇO DOS INGRESSOS DOS CINEMAS

Vimos no sábado, na "A Noite" (jornal do govêrno), a seguinte notícia que passamos a transcrever, sem comentários:

TENTARAM SUBORNO: 5 MILHÕES

Uma tentativa de subôrno do presidente da COFAP foi feita por interessados na liberação dos preços de ingressos dos cinemas, pelo órgão controlador.

O próprio Sr. Américo Pacheco de Carvalho foi quem, em reunião secreta, referiu o fato considerado da maior gravidade.

Segundo revelou aquela autoridade, a importância que foi oferecida para permitir a liberação era de 5 milhões de cruzeiros, por êle imediatamente recusada. Tal foi seu espanto que nem sequer anotou o número do cheque.

DENTRO DA NOITE

SONIA MAMED, que se revelou na Companhia Renata Fronzi, depois brigou, estando atualmente no "Follies", fez as pazes com a Renata, vai deixar o "Follies" e seguirá em novembro para Portugal, integrando a Companhia de Renata Fronzi

RAINHA DOS MUSICOS

A sexta apuração do concurso para "Rainha dos Músicos" de 1955 será efetuada hoje, às 14.30, na sede do Sindicato dos Músicos Profissionais do Rio de Janeiro. Encontra-se à frente do pleito a cantora Ruth Martins, com 40 mil votos, seguida de Angela Maria, com 31.360, e de Maria Lopes, da Rádio Mayrink Veiga, com 29.200. Do sexto no sexto lugar, estão: Zezé Gonzaga, Yolanda Costa, da PRA-9, Carminha Mascarenhas e Leda Barbosa. O concurso encerrar-se-á no dia 14 de novembro, com a coroação da "Rainha" marcada para o dia 22 quando os colegas lhe puseram: "Pé de Anjo".

Já atuou na Nacional, Mundial, Record (Rádio Tupi) em temporada e na famosa hora bandeirante Oasis.

TEATRO

TEATRO DE MARIONETES

São muito antigos os espetáculos de Marionetes, lembrem-se o Carlo Antonesco e a velha Escola. E nesses que interpretam os sentimentos humanos como se fossem de carne e osso! Conseguir que um pedaço de madeira, coberto de papelão, pano e arame, reproduzam, com perfeições movimentos de ser vivo, o ator de extraordinário, do Phenomen, encantado. É um dêsses originais espetáculos de Monteiro dos mais perfeitos dos países que vai ficar pela manchã e o platéia carioca terá a oportunidade de ver, ainda, em dezembro vindouro, no Serrador, numa curta temporada.

ARTISTAS QUE VÃO A PORTUGAL

Apesar do êxito verificado com a revista «Pif Paf Pela Vez» apresentada ao público e da crítica, Cesar Ladeira não abandonará o seu teatro e de novembro, em diante, deverá apresentar novo espetáculo. Acontece que o empresário Renata Fronzi e o televisor Ademar Casé, o primeiro para o Follies e Paulo Monfredini Vasconcellos, logo após terem encerrado... Observando o fato da hora Paulo Monfredini chamou a atenção do locutor — "Meu velho, a hora dos locutores é a hora dos locutores e hora dos outros é hora dos outros..." Ficou tudo resolvido.

Para que o público conheça as novidades vindas do mundo teatral, estreará a peça de Abilio Pereira de Almeida «Santa Marta Fabril S.A.», o TBC oferece uma curta temporada popular com preços ao alcance de todos.

De oitenta cruzeiros os preços baixarão para cinquenta e cinco cruzeiros. Trata-se de um caso excepcional que só o êxito de «Santa Marta Fabril S.A.» poderia permitir. Todo o público poderá assim conhecer o super elenco do teatro do Rio, ao qual se juntam nomes como os de Tonia Carrero, Paulo Autran, Maria Fernanda, Cacilda Becker, Ziembinski, Maria Della Costa, Sandro Polloni, Fernanda Montenegro, Nelson Rodrigues, Jardel Filho, Nathalia Timberg, Sadi Cabral, Ilka Soares, Fredi Kleemann, Cleyde Yaconis, Walmor Chagas, Cleo Carneiro, Ítalo Rossi, Fernando Torres, Sérgio Britto, Henriette Morineau, Graça Mello, Oduvaldo Vianna Filho, Leonardo Villar, Nídia Lícia, Ilka Soares e Jaime Costa.

A SEGUIR O CHAPEUZINHO VERMELHO

A seguir o mesmo conjunto encenará a modernissima versão infantil de «CHAPEUZINHO VERMELHO», original de Geraldo Campos, cuja estreia está marcada para o fim deste mês.

AINDA: — «PRECISA-SE DE UM PRESIDENTE»

O público de Copacabana não quer deixar que a impagável revista «Precisa-se de um Presidente» saia de cena, para ceder o cartaz do Teatro Jardel à nova revista intitulada «Ensaio Geral».

Por esse motivo, o elenco de José Vasconcelos dará mais uma semana com a revista de Geisa Boscoli, Darci e Vasconcelos, que está em cena desde julho, contando mais de duzentas representações consecutivas.

O CIRCO MAGICO

Continua em franco sucesso, à Avenida Ataulfo de Paiva, 220, no Leblon, em frente ao Jardim de Allah, o Circo Magico Musical Tihanyi uma organização sui-generis e surpreendente, no mundo alegre e colorido dos circos. Aplaudido por um público entusiasmado que tem lotado as suas amplas dependências, Tihanyi ainda há oito semanas deverá ficar de fôlga. Ira continuar a proporcionar a uma criança e ao adulto de sua companhia, para o recreio total de todos, aquilo que é dos melhores espetáculos de circo de todos os tempos.

Depois de ter percorrido todos os países da Europa, com o seu circo, Tihanyi resolveu fixar residência no Brasil, em virtude de ter encontrado aqui, em que entrava todo o ano, um clima ideal para o seu circo, e um povo caloroso e hospitaleiro, que lhe proporcionou, em pouco tempo, uma fortuna.

Tihanyi, com o seu circo, percorreu todo o Brasil, tendo se apresentado em todas as capitais, com o seu circo, e em todas as cidades onde parou, com o seu circo, em que entrava todo o ano, um clima ideal para o seu circo, e um povo caloroso e hospitaleiro, que lhe proporcionou, em pouco tempo, uma fortuna.

CARTAZ

CASINO ATLANTICO — Boca de Espera — Pela Companhia Zaquia Jorge, às 20 e às 22 horas.

GINASTICO — Santa Marta Fabril S.A. — Pelo Teatro Brasileiro de Comédia, às 21 horas.

Teatrinho Jardel — Precisa-se de um Presidente! — Pela Companhia Geisa Boscoli, Darci e Vasconcelos, às 20 e às 22 horas.

GLORIA — «Miloca recebe aos sábados» — Pela Companhia Dercy Gonçalves, às 20 e às 22 horas.

DULCINA (ex-Regina) — Piu Piu Pra Você — Pela Companhia Cesar Ladeira-Renata Fronzi, às 20 e às 22 horas.

um serviço econômico de

CÓPIAS

★ Á MÁQUINA
★ AO MIMEÓGRAFO
★ FOTOSTÁTICAS e
★ HELIOGRÁFICAS

A COPIADORA

(Marca Registrada)

A Casa Mais Antiga No Gênero

Quitanda, 97 - 1º

Para serviços URGENTES chame 23-5155 ou 23-5232

LIVRARIA FRANCISCO ALVES

LIVREIROS E EDITORES

RUA DO OUVIDOR 166 — Rio

FUNDADA EM 1854

VIDA SOCIAL

ANIVERSARIOS

Transcorre hoje o aniversário natalício do sr. Roberto Rabichov figura de destaque nos meios hoteleiros desta Capital e concessionário dos restaurantes do Clube Naval e da Camara do Distrito Federal.

— Fazem anos hoje os nossos confrades srs. Juracy Camargo, Ilka Labarthe, Orlando Pereira de Abreu e Moacir Caminha.

DATAS INTIMAS

Transcorre hoje o aniversário natalício da Senhorinha Gleeia Santos Sobrinho, dileta filhinha do casal Alfredo Pedro Santos Sobrinho. Festejando o acontecimento, a aniversariante reunirá suas amiguinhas numa festa intima na residencia de seus pais, na rua Conselheiro Olegario — Maracanã

CASAMENTOS

Com a senhorinha Regina Maria, filha do sr. e senhora Agnaldo de Carvalho Pereira Regina-se no dia 21 o sr. Rodrigo Flavio, filho do sr. e senhora Rodrigo de Magalhães. A cerimonia religiosa será efetuada às 18 horas os noivos receberão cumprimentos, ras, na igreja da Candelaria, onde

VIAJANTES

Seguiu para os Estados Unidos, a bordo do "Argentina" em companhia de sua esposa o Sr. Antonio Gama Pinto, que fará para os americanos e portugueses palestras sobre Goa, sua terra natal.

ALMOÇOS

Com a presença da Diretoria da Associação Brasileira de Imprensa e sob a presidencia do Embaixador de Portugal, sr. Antonio de Faria, foi oferecido na ABI, um almoço á conhecida cantora Amalia Rodrigues atendendo ao desejo por ela manifestado de experimentar uma verdadeira feijoada brasileira.

PRODUTOS DE VALOR DA FLORA MEDICINAL

JURUPITAN

DIRAJAIA

CHÁ MINEIRO

LUNGACIDA

VENDEM-SE EM TODAS AS FARMACIAS E DROGARIAS — PEÇAM GRATIS NOSSO 9TH CATALOGO CIENTIFICO

J. MONTEIRO DA SILVA & CIA.

195 — Rua 7 de Setembro — 195

Telefone: 23 2726 — RIO DE JANEIRO

MOVIMENTO SINDICAL

MARCENEIROS

O Sindicato dos Marceneiros está convocando seus associados para uma Assembléia Geral Extraordinária a ser realizada no próximo dia 20 a fim de dar conhecimento a classe sôbre os entendimentos havidos com os empregadores, com relação ao aumento de salário dos marceneiros e carpinteiros.

PADEIROS EM ASEMBLÉIA

No próximo dia 20, às 18 horas, será realizada no Sindicato dos Trabalhadores em Panificações, uma Assembléia Geral Extraordinária, a fim de ouvir a opinião da classe com relação ao balanço de 1952, 1953 e 1954.

SAPATEIROS NO D. N. T.

Hoje, às 16 horas, no Departamento Nacional do Trabalho, será realizada uma «mesa-redonda» entre os dirigentes do Sindicato dos Sapateiros e representantes patronais, a fim de ser debatida a questão do aumento de salários. Todavia, na última Assembléia levada a efeito no órgão de classe dos trabalhadores ficou acentada que amanhã, às 19 horas, será realizada uma Assembléia Geral Extraordinária, no sentido de dar conhecimento aquela numerosa categoria profissional do resultado da reunião no D. N. T.

TRABALHADORES EM ASSEIO E CONSERVAÇÃO NO T. R. T.

O Sindicato dos Empregados nas Emprêsas de Asseio e Conservação, está aguardando que o Tribunal Regional do Tdabalho designe o dia e hora para o julgamento do dissidio coletivo.

AUMENTO DOS COMERCIÁRIOS

O Tribunal Regional do Trabalho deverá julgar por todo esse mês o dissidio coletivo solicitado pelo Sindicato dos Empregados no Comércio.

FUMAGEIROS

O Julgamento do pedido de revisão do dissidio coletivo do Sindicato dos Trabalhadores na Indústria do Fumo será no dia 31 do corrente no Tribunal Regional do Trabalho.

ADIADA A «MESA-REDONDA» DOS TEXTEIS

O ministro do Trabalho adiou para amanhã, às 15 horas, a «mesa-redonda» que deveria ser realizada ontem entre os dirigentes do Sindicato dos Trabalhadores nas Indústrias Texteis e representantes patronais, a fim de ser debatida a questão do aumento de salário.

Sindicato dos Empregados em Escritórios das Emprêsas de Navegação do Rio de Janeiro

RUA DOS ANDRADAS, 96 — 4.º andar — Grupo 401
FONE: 43-3245

Edital de convocação

De ordem do senhor Presidente, fica convocada uma Assembléia Geral Extraordinária, a realizar-se na Sede do Sindicato no próximo dia 20 do corrente (quinta-feira), em primeira e segunda convocação às 16,00 e 18,30 horas respectivamente, com a seguinte

Ordem do dia

a) Leitura e aprovação da Ata da Assembléia anterior;
b) Aumento de salários.

Rio de Janeiro, 17 de outubro de 1955.

CID DE SOUZA PINTO
Secretário

Cresce a indústria relojoeira do Brasil

Dados recentes acerca da indústria relojoeira no Brasil atestam o progresso que esse o vem obtendo nos últimos cinco anos. Artigo que exige mão de obra especializada e matéria prima dificil, somente a necessidade do produto e a tenacidade de alguns industriais, poderiam assegurar bases estáveis à sua fabricação no Brasil.

Existem, atualmente, em todo o país, oito fábricas dedicadas à produção de despertadores, relógios de parede, de mesa, de vigia, de ponto e par registros. Destas oito sobressaem as fábricas «Hora», «Rod-Bel» e «Tagus», dos Relogios «Brasil», localizadas em São Paulo, e que representam cerca de 80% da nossa produção.

JA' PODEMOS EXPORTAR RELOGIOS

Em 1954 registramos grande desenvolvimento na produção de despertadores, que atingiram a casa de 670 mil unidades, relógios de vigia, com 9.400 unidades (ultrapassando o consumo em 600); e 5.850 relógios de ponto, havendo também ai 350 unidades a mais do consumo. Nesse mesmo periodo, consumiamos 900 mil despertadores, sendo os 230 mil que completaram essa cifra importados da Europa e dos Estados Unidos.

O principal grupo industrial do ramo relojoeiro no Brasil (Relógios «Brasil» e «Hora») já iniciou os trabalhos de adaptação de seus estabelecimentos e a aquisição de maquinária para fabricar relógios de bolso e de pulso, evitando-se, assim, o gasto de divisas e importações desses artigos. (As estatisticas relativas ao último biênio assinalam uma importação de 38.286 unidades em 1953 e 191.732 em 1954).

DOENÇAS DO CABELLO E DO COURO CABELLUDO

ANTES DURANTE DEPOIS
SÓ É CALVO QUEM QUER
PILOGENIO
FORMULA E PREPARAÇÃO DO PHMO FRCO GIFFONI
VENDA NAS PHARMACIAS DROGARIAS E NAS CASAS DE 1.ª ORDE

FRANCISCO GIFFONI & CIA — RUA 1º DE MARÇO, 17 — RIO DE JANEIRO

TINTAS FINAS COMÉRCIO INDÚSTRIA Ltda.
Esmaltes — Oleos — Vernizes — Ferramentas para pintores e todos os artigos para pintura. Não comprem sem consultar a
CASA DAS TINTAS FINAS
RUA BUENOS AIRES 33 — FONES 43-2130 e 43-2339

18º TORNEIO QUINZENAL
Palavras Cruzadas n' 6

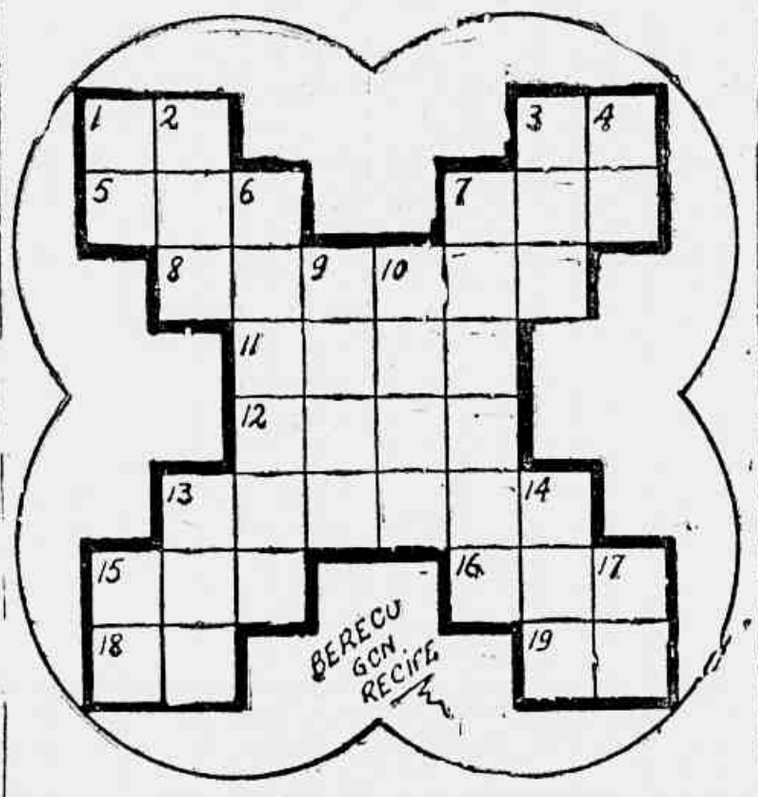

HORIZONTAIS: 1 — Artigo feminino plural; 3 — Assim; 5 — Desde; 7 — Pedra de altar; 8 — Caira; 11 — Tudo que concorre para um fim; 12 — Naquele lugar; 13 — Colocar cromo; 15 — Olhava; 16 — Grande quantidade; 18 — Sala; 19 — Nota.

VERTICAIS: 1 — Prefixo; 2 — Ente; 3 — Idade; 4 — Sol; 6 — Lá; 13 — Navega para traz; 14 — Zombar; 15 — Olhei; 17 — Interjeição.

Correspondência para NELSON (Cruzadas) Red. da GAZETA DE NOTICIAS.

COLUNA MÉDICA

TUBERCULOSE

DR. RUBENS FRANCO

Talvez a mais espalhada doença da face da terra, existindo em todos os continentes e em todos, talvez sendo a mais mortifera.

Desconhecida de causa duvidosa ela foi um misterio até que o sabio Koch conseguiu isolar o seu causador, que é um bacilo, alcool-acido-resistente, que ficou denominado Bacilo de Koch.

Depois que o raio X foi posto a serviço de sua pesquisa o seu combate se tornou mais facil, pois ela hoje pode ser descoberta em sua fase inicial. Os metodos terapeuticos nesses últimos cinco anos evoluiram muito e o arsenal medicamentoso é hoje muito potente e pode-se dizer que esta terrivel doença já é um mal combativel e praticamente derrotado pela ciência. A técnica de tratamento é vasta e inclue como metodos principais o repouso e alimentação. Muito errado andam médicos e Institutos, quando dão remedios e mandam o cliente para casa.

E' doença que exige de modo geral internamento, pois só assim a cura é possivel. O exame periodico do torax por radiografia, é o mais eficiente metodo de fiscalização da saúde pulmonar. Todos devem periodicamente procurar fazer o seu controle pulmonar por meio do raio X. O metodo de cadastro toraxico universalmente aceitado é uma conquista do grande médico patricio Manoel de Abreu, daí ser conhecido como Abreugrafia. As nossas forças Armadas fazem periodicamente o cadastro toraxico de seus membros e com isso o indice de doentes é ali muito menor que outrora. E necessário que todas as organizações sigam esse exemplo. A Tuberculose é um mal que será banido da face da terra. Se você você leitor amigo tem gripes muito continuamente, se está perdendo peso sem justa causa, se tem suores noturnos ou se tem uma tosse pequena e irritante, procure sem demora um desses serviços de Raio X e tire sua chapa ela lhe esclarecerá e assim você se tratará em tempo. Não tema o resultado do Raio X, pois qualquer doença no inicio é curavel principalmente a Tuberculose.

NOSSA CORRESPONDENCIA

José Ribas — Manoel Lima — Nelson Rocha — Jaime Laert. — Vamos responder, só ontem recebemos a correspondencia.

D. Ilza Lages. — Só mandando maiores informes. O seu caso é muito dificil.

D. Tereza. — Não pode e não deve comer sal — é inutil forçar.

Orl-Léne
TINGE MELHOR

CAIXA ECONÔMICA FEDERAL DO RIO DE JANEIRO

Depósitos garantidos pelo Govêrno Federal

DEPÓSITOS POPULARES A PRAZO FIXO DE AVISO PREVIO. SEM LIMITE. LIMITADOS JUDICIAIS COM JUROS

Os depósitos populares das Caixas Economicas Federais, de acôrdo com a lei, são impenhoraveis e imprescritiveis

RECEBIMENTO DE PREVENTOS DOS SERVIDORES POR PROCURAÇÃO

A movimentação dos contas abertas por meio de cheques pode ser feita na Matriz ou em qualquer agência do centro e dos bairros.

Aos depósitos judiciais, em nome do menores e interditos são abonados juros de 4 % % anuais.

Autorizada pelo Tesouro Nacional a Caixa Econômica, em face operação por intermédio dêstes orgãos ativa e passiva, com fins de assistência aos servidores. A assistência dos vencimentos e ta bem é efetuada em estabelecimentos, agencias ou postos [illegible]

Os leitores e leitoras de GAZETA DE NOTICIAS que desejarem obter uma consulta com o Professor Joe Ramath cuja resposta será publicada nesta seção, deverão escrever seu parecer a tinta com a maior clareza possivel e de preferencia sem emendas em papel sem pauta. Não tendo papel sem pauta à disposição o interessado deverá escrever atravessado sôbre as linhas E' necessário dar o nome verdadeiro e um pseudônimo para a resposta, bem como declarar a hora, dia, mês e ano de nascimento, a cidade e o Estado. Não sabendo a hora em que nasceu, mencionar a cidade em que viveu nesse número de anos e a época respectiva. Devem ser evitados os bilhetes em estilo telegráfico. Finalmente remeter o cupão abaixo devidamente preenchido para o Professor Joe Ramath, "SONDANDO OS ASTROS" — Redação do GAZETA DE NOTICIAS — Rua Teófilo Otoni, 142 — Rio de Janeiro.

RESPOSTAS PELO CORREIO

Aquêles que preferirem receber pelo Correio a resposta de sua consulta, deverão remeter um envelope selado, juntamente com seis dos cupões abaixo publicados, sendo que um devidamente preenchido.

NOVAS CONSULTAS

As pessoas que já tiverem obtido uma ou mais respostas e desejarem nova consulta deverão citar em seu carta o número ou números das respostas anteriores

CONSULTAS PESSOAIS — GRATIS

Os leitores ou leitoras que desejarem obter consulta pessoal gratis com o Professor Joe Ramath deverão seguir as seguintes instruções:

1.º) — Recortar diàriamente o cupão numerado publicado abaixo, até completar a coleção de 20 dos mesmos cupões

2.º) — Trocar a referida coleção de cupões no Portario do GAZETA DE NOTICIAS Rua Teófilo Otoni, 142 — Rio de Janeiro por um bilhete para consulta no qual constarão o dia e a hora do mesmo consulta

3.º) — A coleção de 20 cupões que dará direito a uma consulta pessoal GRATIS com o Professor Ramath, não poderá ter cupões com o mesmo número. Por êste motivo, os cupões cada dia apresentam um número novo.

Cupão n.º 14

Cidade ..... Estado .....

Nome .....

Pseudônimo para a resposta .....

Dia, mês e ano de nascimento ..... Hora .....

Cidade em que nasceu .....

Residência ..... N.º .....

AVISO — Ao escrever, faça 3 perguntas para serem respondidas pelo Professor Ramath.

CAPRICHOSA — (Meier) — 2.330-A — Não quero nada com você. Você é caprichosa e não vai querer que eu tome meu vinho no almoço. E' minha amiga ou da onça? Vamos ao seu destino: Terá ainda posição na vida. Refiro-me a uma colocação de destaque. Ainda terá nome na história, como diz a giria. Você precisa é ter juizo e perder a mania de querer ter hoje um, amanhã outro... Olha que essas coisas acabam em tragédia, «Caprichosa» o mundo não vai acabar amanhã.

REGATEIRA — (Encantado) — 2.331-A — Para ser franco, não entendi nada de sua carta. Diz que é casada e pergunta aflita quando se vai casar, pois não quer ficar para titia? Depois, diz cheia de empáfia: «Na minha casa não falta nada: Rádio-Vitróla — Televisão, etc. etc.». Logo a seguir, pergunta como poderá sair de seus embaraços pois as finanças não andam boas. Você se lembra daquela canção que já esteve muito em voga: «que rei sou «Eu, sem reinado e sem coroa?"... Você mora aí, mas não estou nada encantado com sua carta.

SECRETARIA DO PROFESSOR — (Caxias) — 2.332-A — Muito cuidado, pois minha Secretaria é cobra da peste de Pernambuco. Espera! Não tem importância... Você é de Caxias e dois bicudos não se beijam. Seu destino não é nada bom. Até aos 28 anos, tudo andará mal e arrevezado para si. Depois disso, tudo melhorará e sua vida entrará nos eixos. Para sua felicidade você deve dominar antes o controle de si mesma. Do contrário irá sofrer muito na vida e tornar-se-á uma pessoa dependente, infeliz e, também, chata. Você é ou não é a secretária do professor? Sabe qual é meu cabelo preferido? Não? Então está resolvido.

JOAOZINHO — (Pilares) — 2.333-A — Não gosto nada desse seu nome «Joãozinho». Joãozinho, Zezinho... Para pirralho não dou nada. Você é um «Joãozinho» feito e acabado. Pergunta se [illegible]

MELANCIA — (Cachambi) — 2.334-A — Melancia com vinho derramada por cima é uma delicia. Nunca vi uma carta tão grande quanto a sua. 18 páginas de letrinha extremidinha e miuda. O que vale é que tudo que escreveu é muito aproveitavel. Minha prezada amiga demonstra claramente ter um preparo e uma cultura invulgar. Suas dissertações filosóficas são fantasticas. Estou perfeitamente de acordo com você, quando pergunta: «Onde esteve «Cristo" dos 12 anos em diante? Sim... Você tem razão. Foi exatamente isso que ele andou fazendo. Sua definição de Deus é maravilhosa. Vejamos: «Deus é uma circunferencia cujo raio pode ser alongado indefinidamente. Em fim, Deus é o infinito. «Sua carta sem nenhum exagero, é uma obra prima... Um verdadeiro tesouro. Vou guarda-la no meu arquivo com todo o carinho. Agradeço de carta minha pelo correio. Valeu?

SOCRATES — (Encantado) — 2.335-A — O amigo mora no Encantado manda-me uma carta que deixou-me encantado, e diz que está encantado com a «Secção Bola de Cristal»? E se eu tomar um copo de vinho, aí é que ficará mais encantado de verdade. Sinto muito não poder atende-lo, pois sem os dados de nascimento, nada feito. Mande nova carta que responderei imediatamente. Cite o número de sua resposta. sim? Aceite meu abraço cordial.

SOCRATES — (Encantado) — [illegible] — Recebi uma carta que [illegible] mandar-me uma carta que [illegible] casar-se-á no mês de [illegible] que vem mas na [illegible] de sonhar acordado. O [illegible] de sonhar acordado. O [illegible] o que é uma coisa [illegible] Fadas, bruxas [illegible] Minha amiga, [illegible] estamos na era [illegible] do Radar. Sua [illegible] positivos. Sonhar só [illegible] ler para ver o número que vai [illegible]

NÚMEROS PREMIADOS
1314 8164

LOTERIA FEDERAL
AMANHÃ
3 MILHÕES de CRUZEIROS

A familia do CARMINDA DE CASTRO (extinta) agradece as manifestações de pesar recebidas por ocasião do falecimento da mesma e convida seus parentes e amigos para assistirem a missa do 7.º dia que, em intenção de sua alma, mandam celebrar na próxima quarta-feira, dia 19-10-955, às 9,00 horas, no altar-mor da Igreja de São Cristóvão.

Antecipadamente agradecem a todos que comparecerem a êste ato religioso.

O jôgo do Bicho continua

Teimosos e insolentes os contraventores continuam afrontando a Polícia do cel. Cortes, vendendo a «fezinha» do bicho a quem quiser, sem se verem incomodados. Uma prova do abuso, foi dada, ontem, por um deles, ao abrir, à vontade, numa posição da Avenida N. S. Copacabana, próximo ao Posto Seis os seguintes resultados do dia:

8993	5747
1666	573
5841	982
3236	18
C	N
7370	1880
9032	1666
0817	0640
5393	6174
2612	0360

BANÇO BORGES S. A.
OPERA EM TODAS AS MODALIDADES DO RAMO BANCARIO
RUA ALFANDEGA, 21-25

FRIEZA CONJUGAL?
Maravilha da Vida
REGISTRADO NO T. F.
R. Pinto Soares, 287
DUQUE DE CAXIAS
ESTADO DO RIO

Reação dos magistrados

Em dias desta semana, os juízes do Superior Tribunal Eleitoral vão prestar uma homenagem de desagravo ao ministro Luiz Galotti, seus presidentes, face a campanha de calunias iniciada contra aquele magistrado por um grupo que inconformado com a nenhuma receptividade naquele Superior Tribunal, de suas alegações, pretendia assim — acostumados que estão a coação que o medo de escândalo constitui para quase todo mundo — obrigar aquele integro juiz a acolher suas teses.

Aliás, o Sr. Luis Galotti, em cartas magnificas dirigidas à «Tribuna de Imprensa» e «Diario de Notícias» reagiu pessoalmente a esta onda de calunias. E o fez lacerado profundamente pela ordinarice geral reinante, como já dissemos em outro local — mas pedindo de desculpas ao integro magistrado.

DR. JOSÉ DE ALBUQUERQUE
Membro efetivo da Sociedade Brasileira de Psicologia do Rio
DOENÇAS SEXUAIS DO HOMEM
Rua do Rosário, 98
DAS 13 AS 18 HORAS

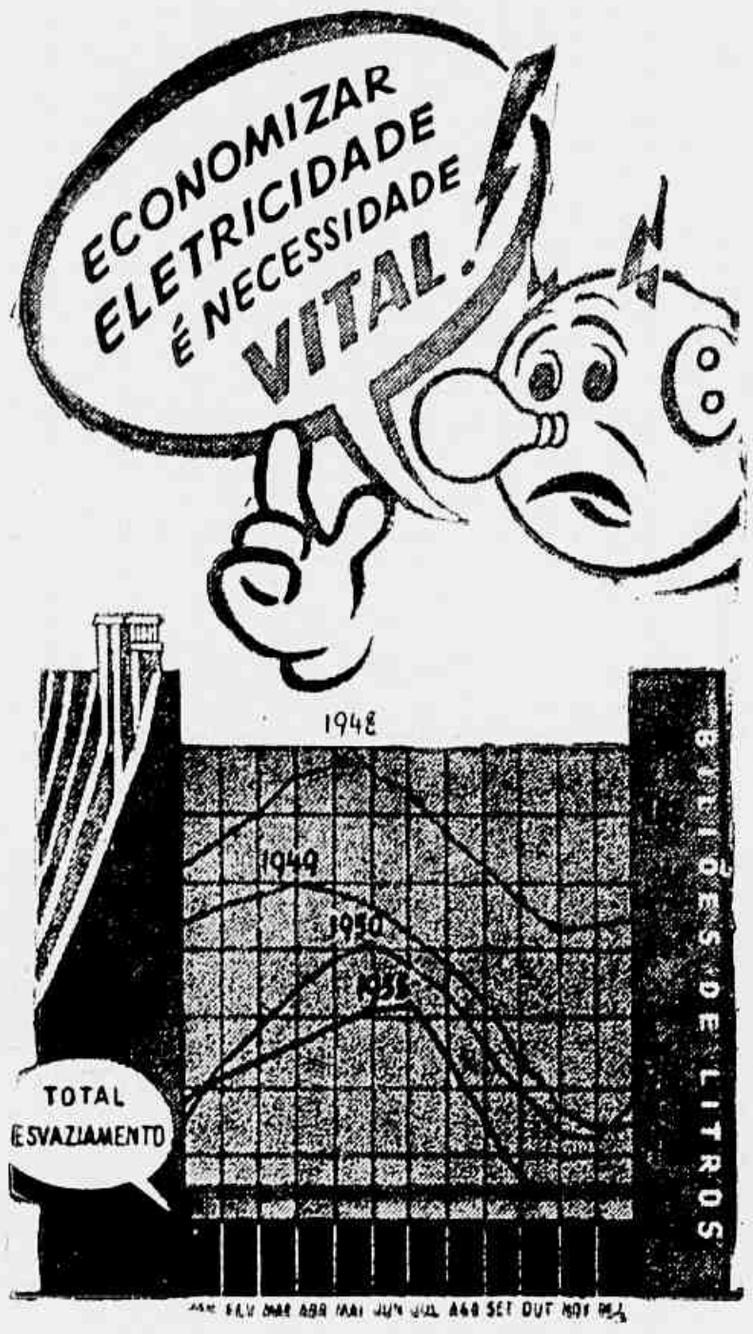

O rio Paraíba desceu, em setembro e outubro, a vazões das mais baixas dos últimos 30 anos. O grande reservatório de Lajes, que deveria ainda êste ano compensar essa deficiência, sofreu os efeitos da prolongada estiagem e, na última estação chuvosa, não armazenou mais de 44% da sua capacidade.

Cada kWh poupado representará a correspondente economia de água do reservatório, evitando o seu total esvaziamento.

"Show Volante Gazeta de Noticias" com "Surprêsas Okay"

Mais um espetáculo em praça pública, será realizado hoje, na Rua Barão de Mesquita, em frente ao n. 769 — Praça Cachête — patrocinio de Tele Service — Rua Barão de Mesquita, 769 — Marly Sorel — Jane Mara — Irene Macedo — Pato Preto -- Lubaldo Silva — Glecy — Sidney Carlos -- Wilson Alves — Gato Felix — Marreco -- Alan Carreiro — Sérgio Roberto — Animação de Paulo Okay e Mário Santos

JANE MARA — Exclusiva de GAZETA DE NOTICIAS e Guanabara Discos

Finalmente hoje, será realizado o sensacional «show» programado para a rua BARÃO DE MESQUITA, em frente ao numero 869. Para esse programa estão convidados os seguintes artistas: IRENE MACEDO — JANE MARA — MARLY SOREL — SIDNEY CARLOS — LUBALDO SILVA - SUSSU - PATO PRETO — MARRECO — GATO FELIX — GLECY — SERGIO ROBERTO — ALAN CARREIRO — CONJUNTO DIAMANTES DO RITMO — WILSON ROBERTO.

COLABORADORES

O programa de hoje, terá o alto patrocinio de TELE SERVICE, uma organização modelar da rua Barão de Mesquita, 769 e a colaboração das seguintes firmas comerciais: Industria e Comércio de Roupas, rua Barão de Mesquita numero 769-A — Farmacia São Paulo, rua Barão de Mesquita, 700 — Sapataria Pé de Ouro, rua Barão de Mesquita, 785-A — Confeitaria e Panificação Monroe, rua Barão de Mesquita numero 694 — Universal Tintas, rua Barão de Mesquita, numero 696, Lito Figueiredo, (Salão Estoril) e Poto Alice, rua Barão de Mesquita numero 829-A — Auto Técnica Lagoje, rua Barão de Mesquita, 690 — Restaurante Floresta, rua Barão de Mesquita, 828 — Casa Ninita, rua Barão de Mesquita, 790 — Casa Galo Real, rua Gomes Braga, 10 — Sapataria Flor do Andarai, rua Barão de Mesquita, 760 e Casa de Flores São José, rua Barão de Mesquita, 682.

PROGRAMAS INFANTIS

Dentro de poucos dias a GAZETA DE NOTICIAS, apresentará, em praças públicas, sensacionais programas infantis. Aguardem mais esse programa da GAZETA DE NOTICIAS em praças publicas e cinemas do Rio de Janeiro.

PROVE EM NOSSO "SHOW"
Sukinho
REFRIGERANTE ALIMENTICIO

No banco dos réus o ...

A cidade vai reviver, hoje, a propósito do julgamento do professor Correa Filho, um dos mais revoltantes crimes desses últimos tempos dado às circunstancias de que se revestiu o em que foi praticado.

O CRIME

Recorda-se que o criminoso veio seduzir a jovem Alaíde Carneiro Dias, sua aluna no Colegio Pedro II, assassinou, a jovem industrial Luiz Augusto Ferreira, noivo da jovem com quatro tiros na ocasião em que este fôra procurá-lo na sua residencia para um entendimento, isto que o professor continuara a assediar a sua noiva. Afirmam as testemunhas que Luiz Augusto trajava calça e camisa esporte, defrontando-se, desarmado, com o professor que já o aguardava no jardim da casa. Ao encaminhar-se o jovem para o portão gritou-lhe Correa Filho:

— Fique armado! E exibiu a arma que portava no cinto.

Como Luiz nada tivesse para prevenir-se, antes, porém, que as testemunhas pudessem intervir no conflito de pistolar-se os antagonistas, o professor descarregou a arma de fogo que trazia à queima-roupa, dois dos quais alcançaram o industrial.

LEGITIMA DEFESA

Sabe-se que os advogados de defesa baseiam na tese de legitima defesa, o que por certo não será aceito pelos jurados em vista do relatorio que se constitui num verdadeiro libelo à covardia e à determinação deliberada do professor de eliminar seu rival, exaustivamente analisada pela autoridade policial.

A acusação estará a cargo do promotor Emerson de Lima que será contraditado pelo criminalista Alfredo Tranjan antecipando-se dos mais sensacionais esse julgamento.

Vitoriosos os operarios de Volta Redonda

Com a concessão da medida liminar ao mandado de segurança impetrado pela diretoria destituida do Sindicato dos Metalúrgicos de Volta Redonda, voltou a normalidade àquela cidade fluminense bem assim ao seio da laboriosa classe trabalhadora que ali desenvolve as suas atividades.

A intervenção ministerial considerada um ato de violência pelas próprias autoridades de Volta Redonda gorou, redondamente, pela atitude firme dos trabalhadores da Cidade do Aço, que se não deixaram intimidar conscientemente, que estavam, da absoluta justeza do seu comportamento, ante a defesa dos seus direitos.

Durante os dias de cerco operário da sede do sindicato, a fim de evitar nele penetrasse o interventor do Ministério do Trabalho, indicado pelo Sr. Alencastro Guimarães nada de anormal se registrou, na cidade, nem tampouco o ritmo normal de trabalho da Companhia Siderúrgica Nacional foi prejudicado, ou sequer alterado.

O mandado ao que estamos informados, estará julgado até o fim do mês corrente tendo os metalurgicos esperança de ganharem a causa, contra a odiosa medida ministerial, de destituição de sua diretoria eleita e já há três meses empossada.

Para aumentar o preço, redução de...

Dentro breve mais um aumento será homologado pela COFAP, muito embora os enérgicos protestos dos interessados.

Há cerca de uma semana o número de «vacas-leiteiras» foi sensivelmente reduzido e nos mercadinhos não há o produto. Nas poucas leiterias em que é encontrado, longas filas formam-se desde cedo e grande parte dos compradores não consegue ser atendida.

Segundo os moradores da C. C. P. L., tôdas as suas fornecedoras já as foram garantidas e, o que é mais curioso, nem o leite em pó nem o condensado podem ser encontrados no mercado.

Fala-se, também, no comércio de leite, que é uma reflexo da seca nas fontes de fornecimento de leite, muitas vacas do interior, estão sendo preparadas para serem abatidas pois as pessoas se mantêm na mesma base, enquanto a receita diminue.

Mas acontece que há uma promessa, ao entregadodes de leite da CCPL, de serem atendidas suas reivindicações, uma vez obtido o aumento no preço do produto.

Isso parece põe por terra as alegações dos donos do comércio de leite, pois não?

O povo que se prepare. Mais uns dias e a COFAP dirá a última palavra sobre o assunto. E as chuvas voltarão a cair nas terras dos produtores de leite e...

VAI A SUBURBIO? VISITE A ITAIPU
Roupas feitas — Armarinho
R. MARECHAL DEODORO, 175

PRINCIPE DOS MÓVEIS
Simbolo de qualidade e bom gôsto
A maior e melhor organização de móveis do Largo do Machado
e Vosso Soberbo o que há de melhor em móveis de todos os estilos
para o escritorio e o aconchego do seu lar
VENDAS A LONGO PRAZO — PREÇOS E CONDIÇÕES EXCEPCIONAIS
FABRICAÇÃO PRÓPRIA — EXPOSIÇÃO E VENDAS:
RUA URANOS Nos. 1.211 e 1.213 — RAMOS

INDICADOR PROFISSIONAL
MÉDICOS

PERNAS VARIZES. ÚLCERAS ECZEMAS EDEMAS
Infiltrações duras. Erisipela e Flebites. Perturbações circulatórias das pernas.
Dr. JOAQUIM SANTOS com 28 anos de prática, trata sem operação e sem repouso. De 9 ás 12 e 14 ás 18 horas
RUA DO CARMO N. 9 — 7.º ANDAR — TEL. 52-4881 — RAIOS X

CASA DE SAÚDE SANTO ANTÔNIO PARTOS — OPERAÇÕES
SERVIÇOS ESPECIALIZADOS: Ouvido — Nariz — Garganta — Fisioterapia — Ortopedia — Oxigenoterapia — Transfusão de Sangue — Raios X e Exames de Laboratórios
Diretor: Dr. CID BELTRÃO FARIA

Imbiry surpreendeu no "Grande Premio Criterium"

---- seguido de Bold Boy, Pontiac e Rocket ----

Essense com varios corpos sôbre Ortita

Miss Cotia deixou Plorialba a quase dois corpos

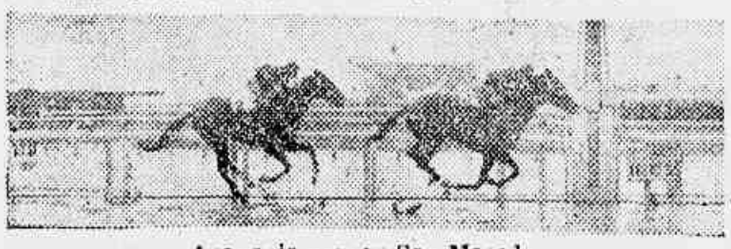

Apanagio venceu Seu Macedo

Realizou-se domingo ultimo mais uma reunião no Hipodromo da Gavea, cujo brilhantismo foi apanhado em sua parte tecnica com as fortes chuvas que se desencadearam sobre as pistas, tornando-as alagadas. As dependencias do prado estiveram vasias porque as apostas sofreram sensiveis quedas.

A prova principal intitulada Francisco Eduardo de Paula Machado, ou seja, o "Grande Criterium", foi levantada por Imbiry em vitoria espetacular, secundado por Bold Boy e seguido de Pontiac e Pocket, dois representantes das pistas paulistas.

O vencedor fez os 2000 metros em 128"2|5, rateando a importancia de Cr$ 117,00

Os demais ganhadores foram Essence, Miss Cotia, Apanagio, Bacchante, Sanam Dawn e Jersei.

A seguir, os resultados tecnicos das carreiras:

1º PAREO — 1.500 METROS PISTA: A.P. — Premios: Cr$ 45.000,00; Cr$ 13.500,00; Cr$ 6.750,00; Cr$ 5.000,00

	Ks.
1º Essence, J. Ramos	52
2º Ortita, O. Ulloa	56
3º La Chula, M. Alves	51
4º Brilhantina, P. Fernandes	52
5º Boa Nova, M. Silva	54

Não correram: Embocada, Xapuri e Gina

Diferenças: Varios corpos e 3 corpos

Tempo: 97"1|5
Vencedor: (4) 105,00
Dupla: (23) 78,00
Places: (4) 35,00 e (3) 17,00
Movimento do pareo Cr$ 1.370.220,00

ESSENCE: F.C. 6 anos — Parana — por: Bannerman e Geneora
Proprietario: Carlos Coubo Duarte
Treinador: Cornelio Ferreira
Criador: Haras Belmont

Largada excelente, mas Essence imediatamente se avantajou e seguida por Ortita, La Chula, Boa Nova e Brilhantina fez o train, sem que a ordem acima se alterasse até a reta.

Nessa parte do percurso Ortita foi exigida, mas não logrou siquer ameaçar a Essence que destacada 3 corpos demandou e atingiu a meta.

O 3º lugar pertenceu a La Chula a 3 corpos de Ortita, colocando-se em 4º com tardio final, a Brilhantina.

2º PAREO — 1.500 METROS PISTA: A.P. — PREMIOS: Cr$ 45.000,00; Cr$ 13.500,00; Cr$ 6.750,00; Cr$ 5.000,00

	Ks.
1 1º Miss Cotia, B. Marinho	50
2º Glorialba, J. Tinoco	52
3º Ride, J. Marchant	58
4º Plume Dorée, O. Ulloa ..	58
5º Fitinha, P. Fernandes ..	52

Não correram: Nairosa Bruleur Rendeira e Miss Taura

Diferenças: 1|2 corpo e 2 corpos

Tempo: 97"
Vencedor: (2) 45,00
Dupla: (12) 16,00
Places: (2) 33,00 e (4) 54,00
Movimento do pareo Cr$ 1.288.060,00

MISS COTIA: F.T. 5 anos — S. Ulloa — por: Savernake e Miss Lassie
Proprietario: Luiz Tripodi
Treinador: O proprietario
Criador: Fazenda São João da Graça

Verificada a largada oportunamente, Plume Dorée apoz-se da ponta e resistindo a um rush de Filinha que chegou a emparelhar por 1.100 metros despediu pouco depois essa adversaria que se apeou, cabendo, então, a Glorialba, por dentro e Miss Cotia por fora a missão de perseguir a ponteira.

No fim da grande curva Plume Dorée desgarrou muito arrastando Miss Cotia assumindo Glorialba o comando mas Miss Cotia refez-se rapidamente e, lançada em atropelada derrotou Glorialba proximo da meta e lhe impoz a diferença de 1 1|2 corpo. O 3º a 2 corpos coube a Ride, ficando em 4º Plume Dorée.

3º PAREO — 1.300 METROS PISTAS: A.P. — PREMIOS: Cr$ 60.000,00; Cr$ 18.000,00; Cr$ 9.000,00; Cr$ 5.000,00

	Ks.
1º Apanagio, J. Baffica	55
2º Seu Macedo, D. Moreira	56
3º Rio Negro, O. Ulloa	55
4º Taful, J. Marchant	55
5º Hospodar, M. Silva	55
6º Desplante, J. Tinoco	55
7º Andarilho, H. Rebelo ..	55
8º Jaracal, M. Henrique ..	55
9º Bomarchueco, Fernandes	56

Não correu: Gjavilo

Diferenças: 1 corpo e2 corpos
Tempo: 82"4|5
Vencedor: (6) 245,00
Dupla: (34) 44,00
Places: (6) 54,00, (9) 18,00 e (1) 19,00
Movimento do pareo Cr$ .. .. 1.634.6..,00

APANAGIO: M.A. 3 anos — S. Paulo — por: Manguari e Presteza
Proprietario: Stud Ipiranga
Treinador: C. Pereira
Criador: Haras Ipiranga

Foi boa a largada dispontando Desplante que com dois corpos de luz fez o train, seguindo-o Apanagio, Rio Negro e os demais observando-se esse panorama até a reta.

Então Apanagio e Rio Negro atacaram e lateram Desplante, ao tempo em que se apresentavam, em atropelada, Seu Macedo e Taful.

No comando Apanagio destacou-se, mas nos cem metros finais teve de empregar-se a fundo para conter o rush final de Seu Macedo foi contido apenas por meio corpo O 3º lugar coube a Rio Negro a 2 corpos Seu Macedo, colocando-se em 4º a Taful.

4º PAREO — 1.300 METROS — PISTA: A.P. — Premios: Cr$ 60.000,00; Cr$ 18.000,00; Cr$ 9.000,00; Cr$ 5.000,00

	Ks.
1º Bacchante, L. Dias	56
2º Brisque, M. Silva	55
3º Tenda, J. Marchant	56
4º Desirée, N. Pereira	53
5º La Mousme, E. Castillo ..	55
6º Energia, U. Cunha	55
7º Sur Mer, L. Lins	55
8º Tenderly, R. Martins ..	55
9º Iapana, O. Ulloa	55
10º Kzerade, P. Coelho	55

Não correram: Jacea e Imperatia

Diferenças: cabeça e 1 1|2 corpo
Tempo: 84"
Vencedor: (4) 31,00

Essense, Miss Cotia, Apanagio, Bacchante, Sanam Dawn, e Jersei foram os outros ganhadores

Bacchante por diferença escassa de cabeça sôbre Brisque

Dupla: (12) 50,00
Places: (4) 13,00, (1) 15,00 e (6) 19,00
Movimento do pareo Cr$ 1.919.190,00

BACCHANTE: F.C. 3 anos — S. Paulo — por: Hunter's Moon e Barcelona
Proprietario: Stud Seabra
Treinador: C. Covarrubias
Criador: Haras Guanabara

Somente após o toque da sirene foi dada a saida, ocupando a ponta Energia que, no meio da grande curva cedeu o posto a Kzerade

Na vanguarda Kzerade se conservou até a reta, recebendo então o ataque Brisque, Tenda Desirée e Bacchante que a superaram e Brisque assumiu o comando diante da tribuna social.

Parecia estar assegurada a vitoria dessa filha de Clarão, quando Bacchante em energico rush a alcançou para em seguida apesar de resistencia oferecida derrotala nos ultimos galões pela margem do cabeça. Pertenceu a Tenda o 3º posto, a 1|2 corpo de Brisques colocando-se Desirée em 4º lugar

5º PAREO — 2.000 METROS PISTA: G.P. — PREMIOS: Cr$ 300.000,00; Cr$ 90.000,00; Cr$ 15.000,00 — GRANDE PREMIO LINEU DE PAULA MACHADO

	Ks
1º Imbiry, L. Diaz	56
2º Bold Boy, E. Castillo ..	55
3º Pontiac, P. Vaz	55
4º Rocket, O. Ulloa	55
5º Rebeldia, J. Tinoco	53
6º Ilex, F. Irigoyen	55
7º Celeiro, J. Marchant	55
8º Tanguá, A. Araujo	55

Diferenças: varios corpos e 1 corpo
Tempo: 128"4|5
Vencedor: (4) 7,00
Dupla: (23) 46,00
Places: (4) 35,00 e (5) 30,00
Movimento do pareo Cr$ 1.961.440,00

IMBIRY: M.C. 3 anos — por: Geaycuri e Cherry Island
Proprietario: Stud Primer
Treinador: Manoel de Souza
Criador: Fazenda Santa Angela

Otima a largada surgindo na dianteira Imbiry que seguido por Pontiac, Ilex, Bold Boy, Rocket, Rebeldia, Celeiro e Tangua, fez o train ao longo de todo o percurso sem ser siquer ameaçado por qualquer competidor chegando ao cumulo, na reta, de destacar-se despedindo Pontiac que, esgotado terminou derrotado por Bold Boy que formou a dupla a varios corpos. O 4º lugar em melancolico final, coube a Rocket.

6º PAREO — 1.400 METROS PISTA: A.P. — PREMIOS: Cr$ 80.000,00; Cr$ 24.000,00; Cr$ 12.000,00; Cr$ 5.000,00

	Ks.
1º Sanam, J. Marchant	56
2º Quinau, O. Ulloa	56
3º Cadilho, A. Araujo	56
4º Thebas, E. Castillo	54
5º Doutormanho, A. Reis ..	53
6º Prosperina, B. Marinho ..	54
7º Dourando J. Marinho ..	53
8º Quimper, A. Portilho ..	56

Não correram: Metinguete,

Diferenças: 4 corpos e 1 1|2 corpo
Tempo: 81"4|5
Vencedor: (1) 20,00
Dupla: (13) 39,00
Places: (1) 13,00, (8) 20,00 e (11) 15,00
Movimento do pareo Cr$ 2.122.550,00

SANAM: M.C. 4 anos — S. Paulo — por: P. Diver e Third Programme
Proprietaria: Zelia G. Peixoto de Castro
Treinador: Tancredo Coelho
Criador: Haras Mondesir

Valendo-se da conhecida velocidade, mal se ergueram as cintas Cadilho ocupou o comando e seguido por Quinau, Sanam, Quimper e os demais manteve o posto até o inicio da reta onde, abrindo chance a que Sanam progredisse por junto da cerca interna.

Uma vez na principal posição, Sanam, exigido destacou-se, enquanto Cadilho e Quinau disputavam o 2º posto que coube afinal, a Quinau que se impoz a Cadilho por 1 1|2 corpo e ficou a 4 corpos de Sanam. O 4º colocado foi Thebas.

7º PAREO — 1.400 METROS PISTA: A.P. — PREMIOS: Cr$ 80.000,00; Cr$ 24.000,00; Cr$ 12.000,00; Cr$ 5.000,00

	Ks.
1º Dawn, A. Ribas	60
2º Yasmin L. Diaz	60
3º Resoluta, J. Marchant ..	54
4º De Caldas, E. Castillo ..	51
5º Iesbaa, B. Marinho	50
6º Beguiler, J. Portilho ..	55

Não correram: Capitanesa, Quiloa Jondeel, Huapi

Diferenças: 2 corpos e 1 corpo
Tempo: 88"3|5
Vencedor: (5) 13,00
Dupla: (14) 31,00
Movimento do pareo Cr$ 1.418.010,00

DAWN: F.C. 6 anos — D. Federal — por: Corregidor e Fidalgula
Proprietario: Jorge P.F.M. Magalhães
Treinador: Oldemar Lopes
Criador: Fazenda Rio Grande

Não demorou a largada que foi igual, aparecendo na principal posição De Caldas, mas trezentos metros adiante Beguiler a superou e pa sou a fazer o train seguindo-a De Caldas, Dawn, Resoluta, Yasmin e Resina, conservando-se essepanorama até a reta.

Nessa parte do percurso, apresentaram-se em atropelada De Caldas Dawn, Yasmin e Resoluta quais progredindo sempre bateram Beguiler diante da tribuna social e Dawn, escoltada por Yas[illegible] O 3º lugar coube a Resoluta, e o 4º a De Ca[illegible]

8º PAREO — 1.500 METROS PISTAS: A.P. — PREMIOS: Cr$ 45.000,00; Cr$ 13.500,00; Cr$ 6.750,00; Cr$ 5.000,00

	Ks.
1º Jersei, J. Marinho	53
2º Milico, A. Araujo	56
3º Gloria, M. Silva	58
4º Japomar, E. Castio	56
5º Cunhambebe, J. Marchant	54
6º Tripoli, O. Ulloa	56
7º Refem J. Portilho	53

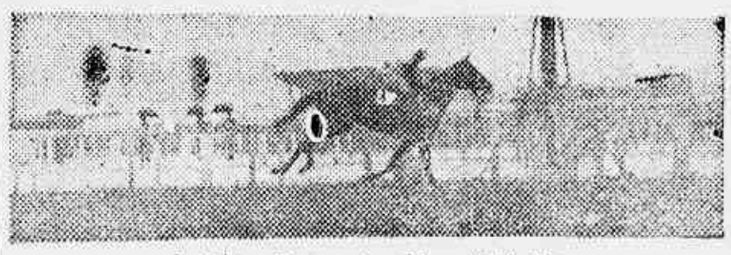

Imbiry disparado sôbre Bold Boy

Sanam com Quinau no segundo posto

Dawn sobrepujou Yasmin por meia cabeça

8º Saturno, J. Ramos 52
9º Garranchо, G. Donato .. 49
10º Quartzo, Fernandes 52
11º Neroni, E. Cardoso 56

Não correram: Chiquito, Don Juan e Charbal

Diferenças: 1|2 cabeça e 1|2 cabeça
Tempo: 96"1|5
Vencedor: (2) 64,00
Dupla: (12) 35,00
Places: (2) 17,00, (3) 13,00 e (4) 18,00
Movimento do pareo Cr$ 2.492.710,00

JERSEI: M.T. 5 anos — São Paulo — por: Hidalgo e Cuyabana
Proprietario: Stud Creoulo
Treinador: Nelson Pires
Criador: Haras Santa Anita

Na largada que foi extremamente demorada e só verificada, muito depois, do toque da sirene, apareceu Tripoli que cinquenta metros depois estava superado por Milico que pas ou a fazer o train progredindo para segundo Jersei que precedia a Gloria, Japomar e os demais.

Destacou-se Milico e deu a impressão de ter assegurado a vitoria, mas na reta, Jersei o atacou por junto a cerca interna e surpreendeu, impondo-lhe a margem de meia cabeça, conforme a fotografia mostrou o photochart. Foi 3º Gloria a meia cabeça de Milico, colocando-se Japomar no 4º lugar.

Movimento de apostas Cr$ 14.236.840,00
Concursos Cr$ 488.105,00
Total Geral Cr$ 14.724.945,00

Programa de 5a.-feira

1º PAREO — A'S 14,00 HORAS 1.400 METROS — Cr$ 35.000,00 E Cr$ 30.000,00 — COMPULSORIO — PARA JOQUEI ATUANTES NO HIPODROMO BRASILEIRO, SEM MAIS DE 10 VITORIAS ESTE NO PAIS

		Ks.
1—1	Galo	7 53
	2 Oto	9 53
2—3	Pantera	6 51
	4 Elegal	7 51
3—5	Reo	2 53
	6 Muiraquitã	8 53
	7 Cacique Mirim	4 53
4—8	Arrogante	5 53
	9 Presidente	3 53
	" Paris	10 53

2º PAREO — A'S 14,35 HORAS 1.400 METROS — Cr$ 45.000,00

		Ks.
1—1	Corregio	4 54
2—2	Majestic	5 58
3—3	Matipó	2 52
4—4	Galo da Serra	3 52
	" Galo da Campina ..	1 50

3º PAREO — A'S 14,50 HORAS 1.600 METROS — Cr$ 55.000,00

		Ks.
1—1	Gar-El-Bazar	3 56
2—2	Rubi Cacha	2 56
3—3	Ma Pomme	6 56
	4 Daporã	5 56
4—5	Grande Gala	1 56
	6 Frankheise	4 56

4º PAREO — A'S 15,20 HORAS 1.600 METROS — Cr$ 40.000,00

		Ks.
1—1	Tantalito	4 60
	2 Itapera	5 58
	3 Bangu	3 60
2—4	Ilustrado	2 56
	5 Tucumana	11 54
	6 Fumeiro	9 58
3—7	Capitão Mudará ..	6 56
	9 Lighting	8 52
	8 Aluete	7 54
4—10	Bauru	1 56
	11 Bourace	10 60
	12 Fraaja	12 54

5º PAREO — A'S 15,50 HORAS 1.400 METROS — Cr$ 45.000,00

		Ks.
1—1	Danilo	5 52
	2 Georges Sanders ..	1 52
2—3	Isomero	6 54
	4 Orsini	8 58
3—5	Bolonha	4 58
	6 Ironico	3 52
4—7	John Fox	7 58
	" Arataú	2 60
	" Bom Conselho	9 52

6º PAREO — A'S 16,20 HORAS 1.300 METROS — Cr$ 45.000,00

BETTING

		Ks
1—1	Cerberio	5 54
	2 Monte Vernon	8 52
2—3	Ian	9 56
	4 Relansina	1 50
3—	5 Thank	3 52
	8 Aboé	6 54
3—	7 Gambrinus	4 52
	9 Pan	2 52
	1 Liberty	7 54

7º PAREO — A'S 16,50 HORAS 1.500 METROS — Cr$ 40.000,00

BETTING

		Ks.
1—1	Xando	10 60
	2 Dinon	1 60
	3 Rouxinol	13 52
2—4	Marengo	7 60
	5 Corcoreco	15 52
	6 Esporte	2 53
	7 Miss Judy	3 58
3—8	Sardo	9 60
	9 Hirochino	6 60
	10 Iuri	12 60
	11 Nightingale	11 52
4—12	Domingueiro	5 56
	13 Espinheiro	8 54
	14 Nauda	14 50
	15 Italano	4 60

8º PAREO — A'S 17,20 HORAS 1.400 METROS — Cr$ 40.000,00

BETTING

		Ks.
1—1	Horatio	9 60
	2 Indiscreto	6 54
2—3	Seu Acacio	7 52
	4 Bomarsito	1 58
	5 Tata-ansu	8 58
3—6	Thank	11 60
	7 Aboy	10 54
	8 New York	4 52
4—9	Herval	3 52
	10 Crosby	2 54
	" Citor	8 51

Trabalharam para o G. P. Salgado Filho

Quiproquó marcou 104" 3|5 para a milha final

Os trabalhos de ontem na Gavea foram realizados em pista de areia pesada.

ZINGARA, J. Baffica, 1000 metros em 65"4|5

JAMEGÃO, L. Diaz, 1000 em 65"3|5

PRINCE, E. Furquim, 1000 em 66"

TROVA, A.G. Silva, 1000 em 66"3|5

JARDIM, A.G. Silva, 1000 em 66"2|5

REDOMA, W. Andrade, 1000 67"2|5

CAIRE', A. Araujo, 1300 em 88"

GREER GARSON, A.G. Silva, 1300 em 84"2|5

INVERTINA, M. Alves 1300 em 88"

ORURO, B. Marinho, 1300 em 83"

DIABRURA, Lad, 1300 em 87"

SAFIRA, G. Donatto, 1300 em 84"

HOLLADS, G. Calderano, 1400 em 95"2|5

GORGEIO, N. Pereira, 1400 em 92"2|5

TANTALO, A.G. Silva, 1400 em 91"3|5

SABRE, A.G. Silva, 1400 em 92"2|5

KENNY, E. Castillo, 1400 em 93"2|5

IMPATIENS, B. Marinho, 1400 em 94"

RIGALO, W. Meirelles, 1500 em 104"

FIRST BOY, J. Baffica, 1500 em 95"

QUEIXUME, A. Cardoso 1500 em 100"2|5

QUEENIE, M. Silva, 1500 em 101"2|5

MISTER RIO, A. Reis, 1600 em 106"2|5

JOHIL P. Tavares, 1600 em 108"

FARINELLI, L. Leighton, 1600 em 103"3|5

HOMERO, Lad, 1600 em 107"

KEBRAÇO, O. Serra, 1600 em 108"2|5

LOS ANGELES, Lad. 1600 em 107"1|5

QUATIASSU, O. Castro, 1600 em 108"2|5

PALADINO, O. Ulloa, 1600 em 107"3|5

DUX, A.G. Silva, 1600 em 107"3|5

KAMERAN, O. Serra, 1600 em 107"

HIGH RED, J. Marinho 1600 em 113"

BEIJO AMARGO, A. Portilho, 1600 em 107"

KANDY BOY, O. Serra, 1600 em 109"

TRIGO, M. Silva, 2040 em 139" a milha final em 106" 151" volta em 139", milha final HERCULES, L. Lins, 2200 em em 107"2|5

PARELHAS

KING BOY, O. Serra e JACQUARD, Lad 1400 em 1"2|5, juntos

LYNX, E. Castillo e KENMORE, U. Cunha, 1600 em 102"1|5, Kenmore deu distancia e perdeu.

ROCINANTE, G. Calderano e POPEYE G. Almeida, 1400 em 96" chegaram juntos.

RACY, A. Cardoso e RELEIGH G. Ulloa, 1400 em 91"3|5 vencendo a pilotada de O. Ulloa.

DON LUIZ, F. Madalena e DON CARLOS Lad, 1400 em 92" 2|5, chegaram juntos

G.P. "SALGADO FILHO"

Para o Grande Premio Salgado Filho trabalharam anteontem e ontem:

ANTEONTEM:

RAVEL, J.E. Ulloa, 2040 em 134"2|5

HUXLEY, Moreno, 2040 em 134" 2|5 junto com Ravel

BALLENATO, L. Silva, 2040 em 134" a milha final em 104"2|5

BALTIMORE, A. Portilho, 2040 em 141" a milha final em 109"

FANFAN, B. Marinho, 2400 em 162"3|5; primeira volta em 129" milha final em 106" e os 200 finais em 14"2|5.

ONTEM:

QUIPROQUO, A.G. Silva 2400 em 172"3|5; primeira volta em 139"3|5; segunda em 134"3|5; milha final em 104"3|5 e os ultimos 1000 em 66"3|5

QUINTO, A.G. Silva, 2040 em 134"3|5, milha final em 102" e os 200 em 14"

KING BAY, E. Castillo 2040 em 138" a milha final em 107"

Exposição-Leilão do Jockey Club Brasileiro

Com a presença do Exmo. Sr. Presidente da Republica e outras altas autoridades, realiza-se hoje às 10 horas, no Hipodromo Brasileiro, a exposição de potros, nascidos nos estabelecimentos de criação do pais. A entrada será pelo portão da tribuna social.

Amanhã as 21 horas, no Tattersal, situado na Vila Hipica, serão iniciados os leilões que prosseguirão até sabado proximo, dia 22 do corrente.

A memoria de Lineo de Paula Machado

Domingo, de manhã, no cemiterio de São João Batista, realizou-se uma romaria ao tumulo de Lineo de Paula Machado, que se achava ornamentado com belas coroas de flores naturais mandadas pelas diretorias do Jockey Club Brasileiro e da Associação dos Proprietarios de Cavalos de Corridas pelo Programa Oficial do Jockey Clube Brasileiro. Entre os presentes a essa homenagem postuma ao prantead o e grande turfista vimos, entre outras pessoas, as seguintes: Dr. Mario de Azevedo Ribeiro, Ministro Luiz Galloti, Alvaro Carijó Moreira da Fonseca, General Ferdira Braga Adagr Elmo de Araujo, Nelson

(Conclui na 10ª página)

GAZETA JURIDICA

EDITAIS

JUIZO DE DIREITO DA VARA MENORES

EDITAL DE CITAÇÃO PEIO PRAZO DE TRINTA (30) DIAS PARA MARIA HONORINA DE SOUZA E DO TEOR SEGUINTE:

O DOUTOR LUIZ SILVERIO DA ROCHA LAGOA, JUIZ DE MENORES DO DISTRITO FEDERAL, na forma da lei, etc.

FAZ SABER aos que o presente Edital virem ou a quem o seu conhecimento interessar possa, que a senhorita Niza Magrassi, brasileira, solteira, maior, professora, residente e domiciliada nesta cidade, requereu a este Juizo a petição do teor seguinte: — «Excelentíssimo Senhor Doutor Juiz de Menores do Distrito Federal. Niza Magrassi, abaixo assinada, já qualificada no processo numero mil oitocentos e oitenta e nove de mil novecentos e cinquenta e cinco, em que é interessado o menor OLINTO DE SOUZA, em aditamento à sua petição de folhas sete, vem expor e requerer a Vossa Excelencia o que se segue: em face do abandono em que se encontra o menor e da sua genitora dona Maria Honorina de Souza, brasileira, domestica, solteira, ter tomado destino ignorado, que haja por bem Vossa Excelencia determinar a sua citação por Edital, na forma da lei, para que a mesma venha dizer sobre o presente pedido de declaração do menor OLINTO DE SOUZA, nascido aos vinte e nove de agosto de mil novecentos e cinquenta e três, em estado de abandono e consequente nomeação da Suplicante sua tutora. Era o que tinha a expor e a requerer a Vossa Excelencia. Nestes termos, Pede Deferimento. Rio de Janeiro, vinte e oito de setembro de mil novecentos e cinquenta e cinco. (assinado) Niza Magrassi». — Lia-se ainda na mesma petição o seguinte despacho do Doutor Juiz de Menores: — «Junto. Dim. Expeça-se edital, por trinta (30) dias. Em seguida ao Doutor Curador. Em 28, nove, cinquenta e cinco. (assinado) R. Lagoa». — Nada mais se continha na petição e despacho acima transcritos. Em virtude de deferimento expediu-se o presente Edital, com o prazo de trinta dias e por ele fica citada dona Maria Honorina de Souza, mãe do menor Olinto de Souza, ciente de que este Juizo e Cartorio funcionam à Avenida Franklin Roosevelt, cento e quarenta e seis, terceiro andar, para no prazo da lei dizer sobre o presente pedido, contestando-o, se quiser, tudo sob pena de revelia. O presente Edital foi passado nesta cidade do Rio de Janeiro, aos 29 dias do mês de setembro de 1955. Eu, **Zolachio Diniz**, escrivão, subscrev. e assino. (ass.) **Zolachio Diniz** — O JUIZ DE MENORES: (ass.) **Luiz Silverio da Rocha Lagoa.**

JUIZO DE DIREITO DA DECIMA VARA CIVEL — EDITAL de citação, com o prazo de 30 dias, a JOSE' ELIZEU LEMOS GILL, na forma abaixo: — O DOUTOR DEOCLECIANO MARTINS DE OLIVEIRA FILHO, JUIZ DE DIREITO DA DECIMA VARA CIVEL DO DISTRITO FEDERAL, REPUBLICA DOS ESTADOS UNIDOS DO BRASIL — FAZ SABER aos que o presente edital de citação com o prazo de 30 dias virem, ou dele conhecimento tiverem, que pelo mesmo cita-se a José Elizeu de Lemos Gill, para dentro de 24 horas a contar da terminação da publicação do presente edital, pagar a importância de ..... Cr$ 20.000,00 a J.B.A. de Sant'Ana, bem termos da petição adiante transcrita, sob pena de penhora. — PETIÇÃO DE FOLHAS 2: Exmo. Sr. Dr. Juiz de Direito da Vara Civel. A firma J.B.A. de Sant'Ana, estabelecida à rua dos Andradas, número 96, 9º andar, sala 904, nesta cidade, quer propor contra José Elizeu de Lemos Gill, brasileiro, casado, funcionário público, residente à rua Marquês de Abrantes, número 37, apartamento 510, nesta cidade, uma ação executiva para cobrança da quantia de Cr$ 20.000,00 (vinte mil cruzeiros) que a suplicante [illegible] a Heitor Musco, proprietário do apartamento 609, sito à praia de Botafogo número 154, em que o mesmo suplicado residia, conforme tudo se vê pelo incluso recibo passado pelo advogado do referido Heitor Musco, relativo ao executivo contra a fiadora da locação, na hipótese a firma suplicante, e, também pela inclusa certidão do contrato e demais. Em tais condições, requer a V. Excia. se digne ordenar a citação do referido José Elizeu de Lemos Gill, para que pague, dentro de 24 horas, a mencionada importância, sob pena de, não o fazendo, lhe serem penhorados bens que nomeia ou lhe forem achados, tantos quanto bastem para segurança do débito, juros de mora e custas, ficando também citado para todos os termos da ação, até final sentença, pena de revelia. Na hipótese de recair a penhora em bens imóveis deverá ser citada, igualmente a mulher do suplicado. Assim, P. deferimento. Rio de Janeiro, 25 de Agosto de 1954. (a) Norberto dos Santos. DESPACHO: A. Cite-se como pede. Rio, 20-9-54. (a) João C. de Oliveira Cruz. PETIÇÃO DE FOLHAS 13 — Exmo. Sr. Dr. Juiz de Direito da Décima Vara Civel. A firma J.B.A. de Sant'Anna, nos autos da ação executiva que nesse Juizo move contra José Elizeu de Lemos Gill, não tendo sido o reu, ainda, citado por se encontrar em lugar incerto e não sabido, de acôrdo com a informação do Sr. Oficial encarregado da diligência, requer a V. Excia. na forma da lei, se digne ordenar a citação do mesmo por edital. Assim, P. deferimento. Rio de Janeiro, 31 de maio de 1955. (a) José Aliverte. DESPACHO: J. à conclusão. 20-6-55. (a) M. Brasil. Despacho de folhas 14: Cite-se por edital, prazo de 30 d'as. Rio, 4-8-55. (a) D.C. Castelo Branco. Em virtude do que passou-se o presente edital e mais dois de igual teor, que serão publicados e afixados na forma da lei. Dado e passado nesta cidade do Rio de Janeiro, aos 17 de agosto de 1955. Eu, Joaquim Peliciano dos Santos, escrevente substituto, datilografei. E eu, Milton Seabra, escrivão, subscrevo. (a) D. Martins de Oliveira Filho. Está conforme. O Escrivão, Milton Seabra.

A memoria de Lineo de Paula Machado

(CONCLUSÃO DA PAGINA 9ª)

Rs.

Monte, Murillo Lavrador, Paulo Barbamaqui, desembargadores Toscano Espinola, Cesario Peréira, Alberto Garcia, Carlos Mendes Campos e Col. Candido Miranda, presidente, vice-presidente e diretores do Jockey Clube Brasileiro; Dr. Candido Guilne de Paula Machado, Linneo de Paula Machado Filho e dr. Nelson Libanio, membros da familia Paula Machado; Drs. Nova Monteiro e Seabra Netto presidente e diretor da Associação dos Proprietarios de Cavalos de Corridas, srs. Alfredo Thomé José Calmon, dr. Rubião Junior, Dr. Marino Machado, sr. Mario Magalhães e Theophilo Bethencourt Pereira.

Em Cidade Jardim

LEOCADIA VITORIOUSE NO CLASSICO F.V. DA PAULA MACHADO

Em Cidade Jardim, domingo ultimo, venceu a prova principal de nome F.V. de Paula Machado o animal Leocadia dirigida por J. Alves, seguida de Tita fazendo os 1800 metros no tempo de 114" cravados.

Resultado dos Concursos

CONCURSO SIMPLES — 7 pontos — não teve vencedor, ficando acumulado Cr$ 2224125,00 para o proximo domingo.

CONCURSO SIMPLES — 6 pontos — 12 vencedores, Cr$ ... 3.824,00

BETTING SIMPLES — combinação (1-7-2) — 258 vencedores Cr$ 170,00

BETTING DUPLO — combinação (1-8) (7-1) (2-3) — 180 vencedores Cr$ 998,00

Quebra Quebra no Hipodromo de Cidade Jardim

Após uma partida largada num dos pareos de sabado ultimo em Cidade Jardim foi motivo para que o povo se infligis e contra a pessima largada em que se chocaram Gago e Haloé, ficando parados. Depois de grandes protestos do publico apostador por ter sido a corrida confirmada pelos juizes e Comissariado de Corridas, os mais exaltados passaram a fazer uso de pedras e outros objetos atirando-os sobre o quepe da Comissão de Corridas. Investiram depois sobre os guiches que foram depredados atingindo os exaltados pela anulação do pareo.

A diretoria do Jockey Clube de São Paulo foi obrigada a pedir a intervenção da policia, comparecendo viaturas da Radio Patrulha e soldados de Cavalaria, que prontamente restabeleceram a ordem.

Felizmente não houve vitimas.

Suspenso o trafego entre o Rio e Niteroi

Quando encerravamos nossos trabalhos, as autoridades haviam determinado suspender o trafego entre o Rio e Niteroi, de vez que um acidente ocorrido com um caminhão-tanque de gasolina fez com que a tôda a carga se precipitasse ao mar, formando o trafego perigoso.

Aguarda-se as conclusões dos peritos, para saber que medidas deverão ser tomadas ou, se fôr preciso, o restabelecimento imediato do trafego.

Senado Federal

(CONCLUSÃO DA 3ª PAGINA)

dentro [illegible] que só contem os pensamentos fixos. Não seguiremos de bervetar a pão pão uma declaração deste cavalheiro que lhe mente (fôra de propósito). Fazelho o contrário o Sr. Paulo Fernando. Mesmo uma audiência para os testemunhos que lhe sentasse ou se dispusesse a receber como um covarde o castigo que não soube proteger como um homem."

Em aparte o Sr. João Villasboas declarou estar a UDN solidária com o orador a quem exaltou as suas qualidades de homem público e de honrado pessoal. Igualmente manifestaram-se solidarios os Srs. Apolônio Sales, Domingos Velasco, Novaes da Rocha, Reginaldo Cavalcanti, Novelo Filho e Bernardes Filho, em nome respectivamente do PSD, PSP, PTB, PSD, PL e PR, rendendo homenagens a vida pública e a probidade do representante partista, fazendo entretanto um apêlo ao orador para que desistisse do protesto de levar armas com o jornalista carioca. Dizendo-se comovido com essas demonstrações de solidariedade, declarou entretanto o Sr. Jurací Magalhães manter o seu desafio.

Na Ordem do Dia figurava o protesto relativo ao caso de Aragarças, com parecer favoravel da Comissão de Justiça e dependendo do pronunciamento da Comissão de Finanças.

Falou inicialmente o Sr. Alô Guimarães, do PSD paraibano que justificou um requerimento que enviou à Mesa, pedindo o adiamento da votação do protesto até que o Judiciário, a quem foi também afeto o caso, dê a sua palavra final.

Coube em seguida a tribuna o Sr. Moisés Lupion defendendo-se das acusações que lhe têm sido feitas, como principal interessado na operação, dizendo que não tem parte direta e sim seus irmãos e outros parentes.

Encaminhando a votação do requerimento falaram os Srs. Arnestro Fiqueiredo, Cunha Mello, Bernardes Filho, Freitas Cavalcanti, Oton Mader contra a aprovação e o Sr. Apolônio Sales, líder da maioria e do PSD, manifestando-se pela aceitação e pela vez por nova audiência do decisão da importante materia.

Posto em votação o requerimento o mesmo foi julgado inconstitucional. A seguir o Presidente Nereu Ramos pediu ao senador Paulo Fernandes, relator do projeto, fôsse dado parecer a matéria no próprio plenário, verbalmente, como permite o regimento do Senado. O senador Paulo Fernandes, pediu então que lhe fôsse concedido duas horas como manda o requerimento, para em conjunto com os integrantes da Comissão de Finanças emitir parecer. Depois de duas horas, de reunião, por 6 x 3 a Comissão de Finanças do Senado negou o registro do contrato celebrado entre a Superintendência das Emprêsas Incorporadas ao Patrimônio da União. Mais tarde, a sessão do Senado não foi reaberta por falta do número legal, ficando a votação final do projeto para a sessão de amanhã, pois hoje haverá sessão do Congresso Nacional.

Garnde Concurso Mensal "GAZETA DE NOITCIAS"

INSTRUÇÕES PARA HABILITAÇÃO AO NOSSO SORTEIO CORRESPONDENTE À COLEÇÃO DE CUPÕES DA SÉRIE GG

Os leitores de GAZETA DE NOTICIAS que desejarem concorrer ao sorteio mensal de nosso, premios deverão obedecer as seguintes instruções:

1 — Recortar diariamente o cupão publicado em nossa primeira página;

2 — Juntar seis (6) cupões e trocá-los na sede da GAZETA DE NOTICIAS à rua Téofilo Otoni 142, ou nos locais abaixo relacionados por um bilhete numerado emitido pela Agência Junior de Publicidade Ltda. O qual concorrerá ao sorteio da Loteria Federal de 16 de novembro de 1955;

3 — Cada coleção de seis (6) cupões será trocada por um bilhete numerado que concorrerá ao sorteio;

4 — Os leitores do interior poderão enviar pelo Correio suas coleções de cupões para a GAZETA DE NOTICIAS juntamente com um envelope relado para a remessa pelo nosso Departamento de Divulgação e Propaganda ao interessado do bilhete que concorrerá ao sorteio;

NOSSOS PREMIOS

São seguintes os premios que ofecemos aos nossos leitores:

1º PREMIO — Uma Geladeira, Climax, oferta de J. Isnard;

2º PREMIO — Maquina de Costura oferta da "Casa Neno";

3º PREMIO — Colchão de Molas "Pluma";

4º PREMIO — Liquidificador "Arno"

5º PREMIO — Uma Bicicleta

CARTA PATENTE Nº 197

O nosso concurso é feito em combinação com a Agência Junior de Publicidade Limitada e apoiado pela Carta Patente Federal numero 197 de 17 de novembro de 1950.

BILHETES CORRIDOS

Os bilhetes corridos e não premiados concorrerão a sorteios especiais que distribuirão como premios terrenos. As datas de realização serão oportunamente marcadas.

Entretanto os portadores dos referidos bilhetes (bilhetes corridos) que quiserem participar do proximo sorteio da série "GG" poderão trocar 6 dos mesmos bilhetes por um que concorrerá ao sorteio da citada série "GG".

LOCAIS DE TROCA DE CUPÕES POR BILHETES

CENTRO — Avenida Presidente Vargas, esquina com Avenida Passos — CASA NENO.
Rua do Acre, esquina com Avenida — BANCA DE JORNAIS.
E. F. Central do Brasil, com ERNESTO e QUEIROZ, BANCA DE JORNAIS.
CIRCULAR DA PENHA — Rua Lobo Júnior, 1976 FARMACIA NOSSA SENHORA DA ESTRÊLA.
OLARIA — Rua Uranos, 1410-B — RELOJOARIA SÃO SEBASTIÃO.
PENHA — Rua Nicarágua, 238 — CASA PROLUX.
RAMOS — Rua Leopoldina Rêgo, 28 — FARMACIA RAMOS.
ESTÁCIO — Rua Machado Coelho, 150 — FRIGO PARQUE LTDA.
RIO COMPRIDO — Rua do Bispo, 123 — BAZAR RIO COMPRIDO.
HIGIENÓPOLIS — Rua Darke de Matos, n. 4-A — BAZAR DO BAIRRO.
NITERÓI — Junto às Barcas. BANCA DE JORNAIS.
MÉIER — Av. Amaro Cavalcanti, 51 — CARLOS BOTELHO & CIA. LTDA.
Rua Lucídio Lago, 251-B — CASA RADIO HERTZ
LARGO SÃO FRANCISCO, 23-1.º andar (Início da Rua do Teatro — ÓTICA SÃO MIGUEL
BONSUCESSO — Avenida dos Democráticos, 703-A "COLOMBO" LOUÇAS & FERRAGENS LTDA.
PILARES — Rua Álvaro de Miranda, 33-1.º, sala 6 — ALFAIATARIA SÃO LUIZ.

SUL AMÉRICA CAPITALIZAÇÃO, S.A.

COMPANHIA NACIONAL PARA CAPITAL REALISADO Cr$ 40.000.000,00
SEDE SOCIAL A DA AUTÔNOMA 6 - 3RD. QUITANDA
FAVORECE A ECONOMIA Cr$ 40.000.000,00
CAIXA POSTAL 589 RIO DE JANEIRO

FORAM CONTEMPLADOS EM TODO O BRASIL PELO SORTEIO DE 30 DE SETEMBRO DE 1955

222 TITULOS POR CR$ 6.020.000,00

COM AS SEGUINTES COMBINAÇÕES

DVA QUL OXE QTI ZDT XBB

4 TITULOS DE CR$ 200 000,00 — CR$	800 000,00	32 TITULOS DE CR$ 25 000,00 — CR$	800 000,00
11 TITULOS DE CR$ 100 000,00 — CR$	1 100 000,00	72 TITULOS DE CR$ 20 000,00 — CR$	1 440 000,00
9 TITULOS DE CR$ 50 000,00 — CR$	450 000,00	88 TITULOS DE CR$ 10 000,00 — CR$	880 000,00
8 TITULOS DE CR$ 33 000,00 — CR$	240 000,00	2 TITULOS DE CR$ 5 000,00 — CR$	10 000,00

LISTA PARCIAL

Na CAPITAL FEDERAL e nos ESTADOS DO RIO DE JANEIRO e ESPIRITO SANTO, sujeito a confirmação, constam como portadores dos titulos contemplados os seguintes:

CAPITAL FEDERAL

TITULOS DE CR$ 100 000,00

PAULO DA SILVA DUARTE, oficial Administrativo | JULIO AUGUSTO ALVES, comerciante
JOSE LUIZ FIGUEIRA, p/s/patroa Celina — comerciante

TITULOS DE CR$ 50 000,00

DNS ANTONIO THULER, [illegible] | ALBERTO CAMINHA DE BARROS, industrial

TITULOS DE CR$ 30 000,00

MANOEL DOS REIS DA FREIRE, p/s/filha Olga

TITULOS DE CR$ 25 000,00

BEATRIZ MENEZES VIEITAS, [illegible]

TITULOS DE CR$ 20 000,00

AQUILA ALVES MENEZES | HERBERT H. BARKE—
COLEGIO PADRE ANTONIO VIEIRA — | OLAVO PESSOA DE MATTOS, professor
HAFARI, FELIPE BRANDÃO BARATA, Industrial | CARMEN MONTEIRO JORDÃO, p/Instituto
JOSE BERNARDINO SOUZA VASCONCELLOS, com. | ALFREDO CASTÃO V. AMARAL Fo., p/s/posição
BIFFES CONDE DE LIMA QUEIROZ, p/s/c. Fernando Paulo, professôra

TITULOS DE CR$ 10 000,00

MARCOLINO SIMÕES | LUCINDA CAMPAIO
ADELINO GARCIA BASTOS | AIDA E VENANCIO VALERIO
CLAUDIO DE ALMEIDA RAMOS | LEDA GILKA DOS SANTOS LOUZADA
CIA. PLY TOX DO BRASIL, S. A. | MARIA HELENA DE ANDRADE CORREA
CLAUDIO DE SÃO THIAGO CAVAR | JULIO GOMES DE SOUZA MONTEIRO, comercio
ANTONIO JOAQUIM LOURENÇO DO POÇO | EDUARDO MONTEIRO DE CASTRO, comerciante
JOSE MARTINEZ FERNANDEZ, comerciante | ARTHUR SILVA MOURA, p/s/neta Vera Maria
ANSELMO GONÇALVES FERREIRA, funcionário público

ESTADO DO RIO — ESPIRITO SANTO

TITULOS DE CR$ 100 000,00

PERNANDO DE MELLO PORTINHO — Cachoeiro Itapemirim — E. Santo

TITULOS DE CR$ 50 000,00

ROBERTO GOMES — Nova Friburgo — E. Rio | GERALDO JOSE L. DIAS — Nat. Carangola
JESUS SALIM CARONE — Cachoeiro Itapemirim — E. Santo

TITULOS DE CR$ 30 000,00

PADILHA & FILHOS LTDA. — Pádua — E. Rio

TITULOS DE CR$ 25 000,00

JOAQUIM VALLADARES GUIMARAES — Rio Bonito — E. Rio

TITULOS DE CR$ 20 000,00

RAUL BISSAU BRAGA, ponta. — Niterói | ORMINDO PACHECO SOUSA — S. Gonçalo
IPONEIA O. BOLASCO — Itaperuna — E. Rio | MANOEL FERNANDES FILHO — Niterói
HAROLDO CARVALHO CRUZ & Barra Mansa | SEBASTIÃO L. GOUVEA - S. José Calçado - E. Sa.
MARIA VIEIRA HENRIQUES — Pureza — E. Rio | ALCIDES NUNES ACHA — Muqui — E. Santo

TITULOS DE CR$ 10 000,00

JOSE A. DAVIS — Barra Mansa — E. Rio | ISAURA RODRIGUES — Resende — E. Rio
STELLA SANTOS CAPUTO — Nova Friburgo | ANTONIO MENDES — Nilópolis — E. Rio
JOSE PITOL — Chaves (Municipio Sta. Leopoldina) E. Santo

ATÉ SETEMBRO DE 1955 FORAM CONTEMPLADOS TITULOS NO VALOR TOTAL DE CR$ 756 445 000,00

LISTA NOMINAL COMPLETA DOS PORTADORES CONTEMPLADOS, À DISPOSIÇÃO DO PÚBLICO NA SEDE SOCIAL, SUCURSAL OU ESCRITÓRIO, OU COM O AGENTE LOCAL.

E agora, "seu" Carlos!

(Conclusão da 3ª página)

dizer das outras increpações que lhe são assacadas por todos os Corvos dêste País, e que não conseguiram, sequer, a consistência efêmera da carta-Brandi?

* * *

"A carta é incontestàvelmente falsa" — declara o General Maurell. Já não sabemos que País é êste, se esta declaração não corresponder ao Requiem fúnebre do Sr. Carlos Lacerda — exposto agora, perante a Nação, na completa nudez, na gélida nudez de seu cinismo, na nudez rude da verdade, para a qual nem lhe poderá socorrer aquêle manto diáfano da fantasia, evocado pelo velho Eça. O homem está simplesmente nu, aos olhos de uma Nação envergonhada.

* * *

E agora, "seu" Carlos?

X

O juiz Armando Marques, não queria se molhar

Por êste motivo, não se realizou o encontro entre as equipes do Campo Grande e Oriente — Não fôram devolvidos os ingressos — Muita confusão, que se tornará maior, no próximo domingo — Reportagem de Cristóvão de Andrade

ZIZINHO
Vimo-lo pela primeira vez, desperdiçar uma penalidade máxima

Apesar do tempo chuvoso, um numeroso público ocorreu, domingo último, ao campo do Esporte Clube Rosita Sofia, a fim de assistir ao prelio entre as equipes do Campo Grande Atletico Clube e Oriente Atletico Clube, que jogariam em disputa do «Super Campeonato» do Departamento Autônomo.

As equipes de Juvenis do Campo Grande e 26 de Abril Futebol Clube, proporcionaram uma luta movimentada, que terminou com um justo empate de 2x2.

O JUIZ DESTA PARTIDA NÃO QUERIA SE MOLHAR

O público aguardava com grande expectativa o inicio do jogo oficial.

Precisamente às 15.22 minutos, o Sr.. Armando Marques entrou em campo, para examinar o terreno. O arbitro não queria se molhar, pois entrou em campo com uma teatma na cabeça.

Depois de assistir ao bate-bola dos jogadores do Campo Grande, resolveu não realizar a partida. Somente notamos pequenas poças de água nos goals. Entretanto, o Sr. Armando Marques estava com frio, como também não queria se molhar e achou por bem não realizar a partida.

NÃO FORAM DEVOLVIDOS OS INGRESSOS

Quando o público teve conhecimento de que o jogo não seria realizado, houve protesto justo e a confusão tornou-se maior, porque os ingressos não foram devolvidos.

Domingo, a peleja terá de ser realizada com portões abertos senão teremos muita confusão. Tudo isto pela falta de responsabilidade do juiz Armando Marques, que poderia muito bem ter realizado o cotejo.

Agora, perguntamos ao juiz, como também os diretores do Departamento Autônomo. Por que não foi feita a vistoria antes de serem vendidos os ingressos? A mentora do futebol amador deveria pagar as despesas do Campo Grande e Oriente, que, no próximo domingo, terão novamente despesas com condução de seus amadores.

COMO FORMARAM OS TIMES

As equipes do Campo Grande e Oriente deveriam entrar em campo, com a seguinte constituição:

CAMPO GRANDE: — Chico; Guilherme e Alan; Tião, Zezé e Gilson; Naldo, Lica, Ariel, Luizinho e Wilson Paco.

ORIENTE: — Itagoré; Gambá e Tião I; Doca, Careca e Tião II; Atanasio, Anú Preto, Ditão, Aluizio e Luizinho.

* * *

ASSEMBLEIA NO FILHOS DE S. JORGE

Importante assembléia geral será realizada na próxima quinta-feira, com início marcado para às 21 horas, para a eleição de novos diretores.

Cronista criador de casos

Comentà: CRISTÓVÃO DE ANDRADE

Com meus 10 anos de atividades jornalisticas em prol do engrandecimento do futebol amador, não tenho manchas, mesmo que não possa agradar a todos, pois critico aqueles que merecem e por este motivo acredito que tenho eu, alguns inimigos gratuitos. Mesmo assim, os titulos de sócios honorários de trinta e um clubes e presidente de honra de nove agremiações do futebol amador muito me envaidecem.

Mesmo assim, infelizmente, fui criticado por um confrade, por que, ùnicamente critiquei, um diretor do clube que o confrade faz parte. Foi assim que li, na edição do dia 14, no «Diário da Noite» um comentário do veterano cronista Arlindo Monteiro, que me deixa com superioridade diante deste confrade «orcedor» de uma agremiação e criador de casos no «Super Campeonato do Departamento Autônomo», onde é representante de um dos clubes classificados.

Diz o brilhante cronista Arlindo Monteiro, em um dos trechos do seu comentário:

«Não há ninguém que tenha maior obrigação de manter uma linha impecável nos esportes do que o jornalista, pois das suas atitudes corretas dependem a condição para criticar e faz com que adquira certa personalidade e autoridade para isto. Como pode este confrade, criticar, amanhã, um jogador ou dirigente, que comete atos reprováveis».

Daqui só tenho a felicitar o decano da cronica amadorista, porque a verdade veio à tona e cada vez mais me reabilita. E vai dai...

Caiu o ultimo...

(PAGINA 12)

serviu, sobremodo para falar mais alto do seu real valor. Do grande valor que possui a sua equipe. Serviu, em suma, para ratificar a sua excepcional qualidade dentro do "association". E mais: serviu para comprovar o que dela temos dito desde a alvorecer de sua campanha no atual certame. Possui o Bonsucesso, sem favor, uma equipe que pare lepor futebol. E que sabe jogar futebol por ser toda ela composta de jogadores de valor. Por ser de jogadores novos. Por ser bem dirigida. Por não obedecer a uma tática ortodoxa. E, assim, irá longe. Se não for criminosamente estrangulado. Se lhe fizerem justiça. Se não sofrer baixas. O Bonsucesso, sem atingir à maturidade (é ainda uma equipe adolescente), fará um sucesso extraordinário na temporada futebolistica em curso.

Reconhecer-lhe de modo contrário é um crime. E' uma usurpação de direitos. E também não deixa de sêr o fato de dizerse que sua vitória frente ao Vasco fôra decorrente das questões de impraticabilidade da cancha e da chuva copiosa. Pois se essas fatores beneficiaram ou prejudicaram a um certamente tiveram, sem dúvida, idêntica ação para o outro. Em síntese, o que prevaleceu foi a categoria dos locais. E notou-se: o Vasco fôra envolvido. E jogou muito. E deu o máximo. Fez tudo para, em última análise, conseguir um empate. Para conseguir o empate que não surgiu pela maior ação contrária. E o Bonsucesso, por tudo, merece a nossa admiração. Merece o nosso respeito.

BENEFICIADO O FLAMENGO

E com o direito do Vasco, o Flamengo, que se beneficiou da América, por 2x1, foi beneficiado. Ficou o "mais querido", agora, com a diferença mínima do Vasco, em igualdade de condições, ao Bonsucesso.

Como se vê, poderá o rubro-negro, já em fase de recuperação de alguns titulares, voltar à liderança ainda no turno em disputa.

PODE O BONSUCESSO SER O LIDER

De qualquer forma, o panorama é outro. E poderá até o Bonsucesso, cujo valor é incontestável, chegar ao comando do pelotão, ao encerrar-se a primeira etapa do campeonato. Veja-se o final da tabela. Faça-se uma análise serena. Considere-se os futuros compromissos do Vasco, Flamengo e Bonsucesso que a conclusão será resultado fácil: Tudo está mais azul para os rubro-negros.

Vamos, portanto, aguardar os resultados futuros.

OLEO DE CEDRO
O MELHOR P/MOVEIS
Caixa postal 1485 — RIO
Fone 32-9309

DR. ADOLPHO STAERKE
CLINICA DE SENHORAS
LIVRE DOCENTE DA FACULDADE DO BRASIL
Consultório: RUA ASSEMBLÉIA, 58-1.º ANDAR — TELEFONE 42-3835
Residência: RUA ADALBERTO ARANHA 88 — TELEFONE 48-5852

DR. BRANDINO CORREA
Doenças dos órgãos Genito-Urinários ambos os sexos.
RUA MEXICO 11 8.º andar
Grupo 802 — Às 16 horas

Não há lugar...

(CONCLUSÃO DA PÁGINA 12)

médio Nilton, do Bangu. Um excelente jogador o medio suburbano. Uma promessa para um futuro próximo. Acabou com Telê. Defendeu e apoiou com absoluta precisão. Ele e Zózimo foram os dois grandes homens do embate.

NÃO HA LUGAR PARA EDSON

E queremos crer que não há lugar no time suburbano para o jogador Edson.

Nilton será o dono da posição, com proveito para o onze dirigido por Tim. Trata-se de um atleta promissor. Trata-se de um rapaz que sabe jogar futebol.

Campeã a Caixa Econômica

A equipe da Associação do Pessoal da Caixa Econômica, vencendo sábado último a da A. A. Banco do Brasil, pelo expressivo escore de 4x1, sagrou-se vice-campeã bancária de futebol de 1955.

Quem quer jogar aos sabados?

O Câmbio Futebol Clube, desejando formar seu calendário, avisa aos seus co-irmãos que aceita jogos, aos sábados, no campo do adversário. Entendimentos pelo telefone 43-6932, das 9 às 13 horas, ou enviar ofícios para a Avenida Presidente Vargas, 149, quarto andar, sala 11.

Dar-se-a...

(CONCLUSÃO DA PAGINA 12)

oficial a designação do Sr. Flavio Costa, nos confessamos contrários ao ato. Porque não compatuamos com imoralidades, com burrices. Conquanto reconheçamos, do lado prático, não haver influência na designação do técnico. Pois o técnico, para a disputa da Taça «Osvaldo Cruz» será uma figura simbólica, com o fora da vez anterior, quando enfrentamos o Chile: não vai haver treinos, não vai haver seleção, consequentemente. Mas o fato de se preferir um homem cuja ação já foi superada é, incontestàvelmente, injustificável.

Despede-se o...

O Botafogo, como se sabe, não foi feliz no Recife. Na estreia, caiu frente ao Nautico Capibaribe, por um a zero. Domingo, não foi além de um empate, com o Santa Cruz, por 1x1. Agora, na despedida, que se irá verificar na noite de hoje, na Ilha do Retiro, o alvi-negro carioca vai tentar conseguir seu primeiro triunfo, dando combate ao Sport Club.

COMPROMISSO DIFICIL

O adversário de hoje que o glorioso terá pela frente é da mesma linha do Nautico Capibaribe. O Sport Club, conhecido como o «Leão do Norte», possui uma equipe de valor, capaz, portanto, de não permitir ao Botafogo o triunfo que tanto almeja nessa sua excursão.

Segundo a crítica local, o grêmio carioca nada conseguirá ao despedir-se das canchas pernambucanas. Pois o Sport, além de estar com um onze capacitado para oferecer forte resistência, não quer inferiorizar-se ao Nautico nem ao Santa Cruz.

Nessas condições, torna-se difícil ao Botafogo conseguir a reabilitação que deseja.

GRANDE BATALHA

Pelo que foram os combates anteriores, acreditam os criticos do Recife que a luta entre Sport e Botafogo assumirá grandes proporções no que tange à técnica e à combatividade.

Aguarda-se uma batalha gigantesca na noite de hoje, na capital pernambucana, na qual o esquadrão local surge como favorito.

GAZETA IMOBILIARIA

TRABALHE NO RIO E MORE EM NITERÓI

Terrenos a partir de Cr$ 20.000,00, sem entrada e sem juros, Cr$ 200,00 mensais. Água, luz e condução próxima ao loteamento.

Informações com o Sr. LOPES
AV. MARECHAL FLORIANO, 1, SOBRADO
Telefones: 23-3839 e 43-7458

COMPANHIA COLONIAL DE NAVEGAÇÃO
LISBOA
(Unica Companhia Portuguêsa na linha da América do Sul)

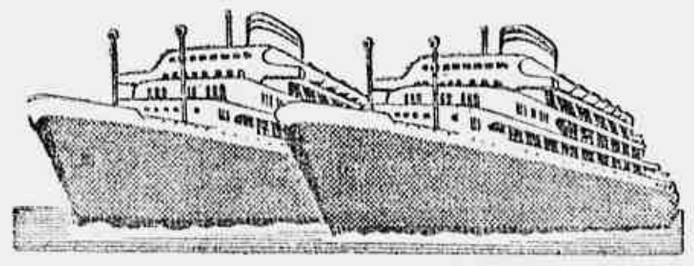

O MODERNO TRANSATLÂNTICO PORTUGUÊS
VERA CRUZ

Sairá em outubro para:
SANTOS, MONTEVIDÉU e BUENOS AIRES
Partirá em novembro para,
SALVADOR, RECIFE, LAS PALMAS, FUNCHAL, e LISBOA
OUTRAS SAÍDAS:

	PARA O RIO DA PRATA	PARA A EUROPA
VERA CRUZ	2 de dezembro	11 de dezembro
SANTA MARIA	18 de janeiro	28 de janeiro
SANTA MARIA	25 de fevereiro	6 de março
SANTA MARIA	3 de abril	13 de abril
SANTA MARIA	19 de maio	28 de maio

O máximo luxo e confôrto em tôdas as classes
Reserva de lugares em tôdas as
AGÊNCIAS DE VIAGENS E TURISMO
e nos Agentes Gerais:
COMPANHIA COMERCIAL E MARÍTIMA S. A.
Avenida Rio Branco n.º 4-B — Telef. 23-2930
RIO DE JANEIRO
onde se atenderão todos os passageiros e se prestarão informações sôbre eventual falta de lugares.

Ouça às segundas, quartas e sextas-feiras, às 11 horas da manhã, a empolgante novela de AMARAL GURGEL:
"A MENTIRA", gentileza da Água de Colônia VOZ DO VIOLÃO — através da RÁDIO MUNDIAL — Emissora da Organização Victor Costa
E ouça também o TEATRO VALERY, às peças completas, às têrças e quintas-feiras, às 11 horas oferta da Água de Colônia VIOLINO CIGANO

FAVORÁVEL AO GRÊMIO RUBRO, A DECISÃO DA JUSTIÇA, NO "CASO-CACÁ" — Tomou novo rumo o "caso-Cacá". Pois a 4.ª Junta de Conciliação e Julgamento da Justiça do Trabalho, ontem, ao apreciar o recurso do América, resolveu conceder a medida liminar requerida. Assim, a F.M.F. será cientificada para tornar sem efeito a transferência do atleta em aprêço, já consumada em favor do Fluminense. O grêmio tricolor, porém, não se conformando com a decisão, vai agir. Portanto, continua em efervescência o "caso" Cacá x América x Fluminense criado entre os dois clubes cariocas

Dar-se-á, quinta-feira, provàvelmente, a indicação do Sr. Flávio Costa

No programa de "conceder oportunidades" elaborado pelo Sr. Paulo de Carvalho, o técnico do Vasco dirigirá a seleção brasileira— E' o que esta assentado até o presente momento

SATISFAÇÃO PELO ACONTECIMENTO
Dirigentes do Vasco da Gama se sentem felizes com a volta de Flávio Costa ao comando do time brasileiro

Reunir-se-á, quinta-feira próxima, o Conselho Técnico da C.B.D. E, na oportunidade, será indicado o nome do Sr. Flavio Costa, para dirigir a seleção brasileira, que disputará a taça «Osvaldo Cruz», com os paraguaios.

TUDO ASSENTADO

O Sr. Paulo de Carvalho, supervisor da C.B.D., veio de São Paulo com um programa elaborado. Com um grande programa elaborado, o qual consiste em «conceder oportunidades». E, para cumpri-lo, resolveu o proceer em apreço entregar a direção do onze nacional ao Sr. Flavio Costa.

FLAVIO ACEITOU

Ao que estamos informados, e como não poderia deixar de ser, Flavio Costa aceitou a indicação. Aceitou a indicação que agora, vai tornar-se oficial na reunião de quinta-feira próxima do Conselho Técnico da Confederacão Brasileira de Desportos.

VOLTA-SE A ESTACA ZERO

Pelo que se está delineando, volta-se, sem dúvida, à estaca zero, com esse processo de «conceder oportunidades». E sobretudo, convenhamos, é esse um processo [illegible]. Pois não se deve conceder [illegible] a ninguém.

A designação de um técnico e o recrutamento dos atletas devem, por um principio de justiça, de moralidade, recair naqueles que disponham de condições. Naqueles que estejam de fato, à altura dos cargos. E o critério de «conceder oportunidades» é, por outro lado, deprimente para os que são por ele atingidos. E' uma migalha. E' um favor. E valor é coisa diferente.

Assim, pois, antes de se tornar

(CONCLUI NA PÁGINA 11)

ANO 80 RIO N.º 240

GAZETA DE NOTICIAS

3.ª-FEIRA, 18 - Outubro - 1955

O TEMPO

TEMPO — Instavel passando a bom
TEMPERATURA — Em elevação
VENTOS — De Sudoeste a Nordeste frescos
MAXIMA — 24.8
MINIMA — 18.9

Proporá o Flamengo inversão do mando de campo

O «match» Flamengo x São Cristovão, domingo, poderá ser disputado na rua Figueira de Melo. Pois o rubro-negro, caso não consiga jogar no «Colosso do «Derby», na manhã de domingo, proporá inversão do mando de campo, hoje, na reunião do Conselho Arbitral.

EDSON
Perdeu o pôsto para o jovem Nilton

Caiu o último invicto

Vitória categórica do Bonsucesso sôbre Vasco da Gama

Modificada a estrutura do certame - Beneficiado o Flamengo

Os rubro-anis poderão encerrar o turno na liderança

O GOL DO BONSUCESSO
Nilton, que aparece no lance após a conquista, foi quem decidiu o "match" em favor dos rubro-anis

Caiu o último invicto. E coube ao Bonsucesso [illegible] o Vasco da Gama [illegible] da. E o feito dos [illegible] — vitória [illegible] por 1x0 — não teve [illegible] mérito de tirar a invencibilidade do líder. [illegible] [illegible] Ilha, com as lâmpadas [illegible] quais o mau tempo [illegible] da cancha. Eram os principais fatores da derrota do Vasco. A vitória do Bonsucesso

(CONCLUI NA PÁGINA 11)

Despede-se o Botafogo, hoje das canchas pernambucanas

Contra o Sport Club, logo á noite, na Ilha do Retiro, tentará o alvi-negro sua primeira vitória — Favoritos os locais

(CONCLUI NA PÁGINA ONZE)

Não há lugar para Edson, na defesa do Bangu A. C.

Nilton, uma grande figura — Promissor o Jovem atleta suburbano

Positivamente, pouco gostamos do «match» Bangu x Fluminense. Foi insipido. Foi falho. Foi irritante. Não tangenciou a órbita que delimita os embates regulares. E, alem de não termos gostado da ação de ambos os contendores em campo, ficamos a saber como é que um onze de profissionais desperdiça duas penalidades máximas. E pior ainda quando, fazendo-se reflexões, se vai concluir que o time atirou dois penalties para fora fôra aquele mesmo time que conseguira sagrar-se campeão do «Torneio Inicio», através da cobrança de tais faltas. Incrivel!

NILTON UM GRANDE CRAQUE

Mas, em tudo, houve uma compensação. Houve uma compensação para os que não tiveram, sequer, o direito de rever Zizinho numa tarde inspirada. E compensação foi, sem dúvida, a maneira por que se houve o

(CONCLUI NA PÁGINA 11)

ASSISTIRAM A QUEDA DO VASCO — Mostra-nos o clichê como o povo, debaixo de chuva, lotou as dependências do estadinho do Bonsucesso, na Avenida Teixeira de Castro. E tôda aquela multidão, em grande parte vascaína, assistiu a queda do lider, e, consequentemente, a perda de sua invencibilidade

AMÉRICA x VASCO, O GRANDE CLÁSSICO DE DOMINGO Para a próxima rodada, penúltima do certame em curso, teremos, no Maracanã, na tarde de domingo, o clássico América x Vasco. Sábado, também no Maracanã, jogarão Fluminense e Botafogo, no "clássico vovô". E, ainda no domingo, teremos os seguintes embates: Flamengo x São Cristóvão, possivelmente no "Colosso do Derby", porém de manhã; Madureira x Bangu, na Rua Conselheiro Galvão; Olaria x Bonsucesso, na Rua Bariri; e, completando a rodada, teremos Canto do Rio x Portuguêsa, em "Caio Martins", Niterói, em "matchs" de ó t i m a s perspectivas.